盛京時報
The Shengching Shihpao
(大正十年七月八日)
陰歷……六月四日
發行所　盛京時報社
發行兼編輯人　菊池貞二
印刷人　宮川貫作

論說

過激派讓步（傲霜庵）

過激派。俄國之困于經濟問題也久矣。嘗危邦之亂機。伏于經濟。亂國之禍因。亦孕于財政。是俄國與中國所痛切身受者。而國家之存亡。政治家之利鈍。亦唯視此以爲轉移耳。自列寧以一介書生。掌握政權以來。外攘外患。內滅異己。統一畧成。在政治上未始非一大成效也。惟破壞達于極端之經濟組織。非短日月之所能恢復。況欲以國試共產主義乎。

列寧杜魯茨基等激黨諸領袖。四年來煞費苦心。慘澹經營。以冀復舊觀者。實在經濟一層也。而過激主義的經濟策之初次破綻。爲英俄通商之開始矣。由表面上觀之。此種英俄通商。似係俄國對英之勝利。實則不然。夫過激主義之世界的宣傳。非列寧等諸公以天職自命者耶。曾幾何時。捨天職以殉通商。不恤絕意于印度波斯。而與英相喬治相周旋。抑何故耶。蓋以非與外通商。在經濟上雖復自存之故也。果爾。即英俄之通商。在英固爲退讓。而俄國亦詎非屈節乞憐者耶。是吾人所以謂爲過激主義的經濟策之初次失敗也。

俄國本爲農業國。亦係原料國。所有機器。製品。及工業原料。醫藥。日用雜貨等類。均不得不仰給于海外。若一旦與外國通商。則外國之資本主義。與私有財產制度。皆在不得不承認之列。是非過激派之讓步何耶。宜乎世人評以赤俄之淡紅化也。惟俄國經濟上之困難。愈趨愈甚。刻已瀕于國家的飢餓矣。是時區區對外通商。不足以救國民經濟之危機也。

國內經濟政策。應如何變更。確係過激派政府當務之急。而激黨幹部意見。分爲二派。一爲杜魯茨基主張積極辦法。謂共產主義策之所以迄未奏效者。係辦法過寬之結果。故自今以後。確定極嚴重之共產主義的勞働制。無論工場與田園。從嚴監督。移作國營。須強迫農民爲都市商民供給食糧。一面極提勞働組合。俾其益臻共產化而已云云。一爲列寧一派。不以爲然。提倡變通論。謂凡產業之振興。非峻嚴之強迫與中央集權制。所能辦到。故經濟的任務。須移歸勞働組合辦理。至農業及礦山業之權利。則准予可靠之企業團體。亦無不可云云。觀杜魯茨基之所言。殊可想見其人。偏激標悍之徹底的革黨面目。躍然生動矣。而列寧之所主張。殊亦耐人尋味。蓋列寧爲人。異常老猾。本爲一大理想家。一大經濟學家。而兼實際的政治家。固變通自在。相機善變者也。然而此等國民之希期。亦似在茲矣。由此以觀。俄國經濟政策。自此將變成妥協的穩固共產制也。是豈非過激主義的經濟策之第二次破綻哉。

赤塔政府云者。表面上雖以極東唯一之一獨立政府相標榜。然與莫斯科政府。息息相通。固不容相分離者也。而其經濟之困難。視莫斯科政府。有過之無不及。是以莫斯科政府之態度。既然如此。則赤塔政府之方針。亦當不得不變。日前乃開極東共產黨大會。改其經濟政策。認(一)承認個人所有權(即私有財產制)並在農業及工業方面。容認個人的企業。(二)舉凡產業全體國有化。或社會化之政策。雖望實行(三)除殖產工業上之一部分。仍歸國有外。其餘一切商工業。須改歸民間經營。(四)獎勵輸出及輸入。可知極東過激派之色彩。亦漸形淡薄矣。要之在過激派方面。未曾放棄其共產主義的理想。皆無不思相機捲土重來。然其態度之緩和。與方針之軟化。確係事實。無可諱言。此蓋與俄鄰接之中日兩國政府。在對俄政策上。最當注意者。而亦詎非兩國實業家活動之絕好機會耶。但僅視爲過激派之末路則誤矣。蓋自此以後。其基礎或將益形鞏固歟。

歐洲與美國之國際的關係

▲美國對于歐洲之外交的態度

自本年五月六日美國向聯合國(即國際聯盟之諸國就中以英法日三國爲首)表示承允參與聯合國最高會議大使會議德國賠償協議會之意思以來。美國對于歐洲之態度。頗足耐人尋味。至于今日。尚有紛傳種種臆說者。一部份人士則曰『美國大統領哈亭氏。當爲大統領候補者之時。曾聲稱不使美國參與歐洲時局。國際聯盟。殆將死滅等語。及至就任大統領。把持舊權而膺其局面。條案兩言。不復顧及。轉將參與歐洲問題。是不亦君子豹變之美乎』而否之者則曰哈氏此番行動。純粹出乎否認國際聯盟之心理的作用。並云『最高會議也。大使會議也。創造國際聯盟之威爾塞媾和條約成立時。皆已有之』因此之故。美國參與最高會議以及大使會議一事。並不可謂爲美國參與國際聯盟之意。不僅此也。自國際聯盟成立以迄于今。歷時已屆不少。尚且不能由最高會議等各種特別會議。以解決歐洲及其他世界之紛糾事實。何莫不由于現在國際聯盟之無能力與無資格哉。此項特別的會議。在于今日。即爲聯盟不足恃爲憑證。由此觀之。美國雖參與此項會議。仍係毫不累其從來所取對于聯盟之態度也云云。（未完）

對於湖南自治之研究（續）

惟本草案。故特標此二字。一本于全民參政主義。欲令全省無一人放棄其參政權。且以使握政權者知政權非一部分人民所得而私有也。

第三條。湖南省以現在之七十五縣爲境界。

縣之區劃非以法律。不得變更之。

(說明)舊有之道。本屬贅疣不宜存在。吾湘現在行政區域凡七十五縣省之境界。當然以此爲限。第二項之區劃云云。係仿照比利時憲法第一條第二項與第二條第三條。及荷蘭憲法第三條之規定。

第四條。凡有中華民國國籍之人民居住本省一年以上。皆爲本省人民

(說明)本條與熊氏等草案之規定同實即淵源于瑞士阿奔塞爾州憲法第四條之規定也。

第二章　人民之權利義務

(說明)權利由根本法規定。而後其保障方強。義務由根本法規定。而後其範圍方著。考英國大憲章。于權利。爲概括的規定。其他各國憲法率多置人民權利一章。而一條列之。惟于各種義務。每散述于各章之中。並不另立名目。本章用意大利及薩克遜憲法人民權利義務之標題。並仿照臨時約法第二章連類規定之法。欲令全省人民咸曉然于二者之性質。于權利。既不許他人有非法之侵犯。于義務亦不得自身爲違法之規避也。

第五條。全省人民一律平等無種族階級宗教之區別。

(說明)此係仿照臨時約法第五條之規定。

第六條。全省人民年滿二十歲以上除患神經病者及依法律被剝奪或停止公權者外。皆有選舉權及被選舉權。

(說明)此係參照瑞士給耐佛州憲法第二十一二十二二十三二十四各條又瑞士阿奔塞爾州憲法第十九條第一項與第二十一條之規定。

第七條。全省人民得享有左列各項之自由權。

一。人民之身體。非依法律。不得逮捕拘禁審問處罰。

二。人民之家宅。非依法律。不得侵入或搜索。

三。人民有保有財產及營業之自由

四。人民有言論著作刊行及集會結社之自由。

五。人民有書信秘密之自由。

六。人民有居住遷徙之自由。

七。人民有信教之自由。

(說明)本條所列七項係依照臨時約法第六條第一至第七之規定。此七項皆爲人權之要件。各國成文憲法均特設條文規定之。

第八條。全省人民有向法院起訴之權。

(說明)係仿照臨時約法第九條之規定。

第九條。全省人民有請願及陳訴之權。

(說明)係仿照臨時約法第七第八第十各條之規定。

第十條。全省人民依法律有納租稅之義務。

(說明)係仿照臨時約法第十三條之規定。（未完）

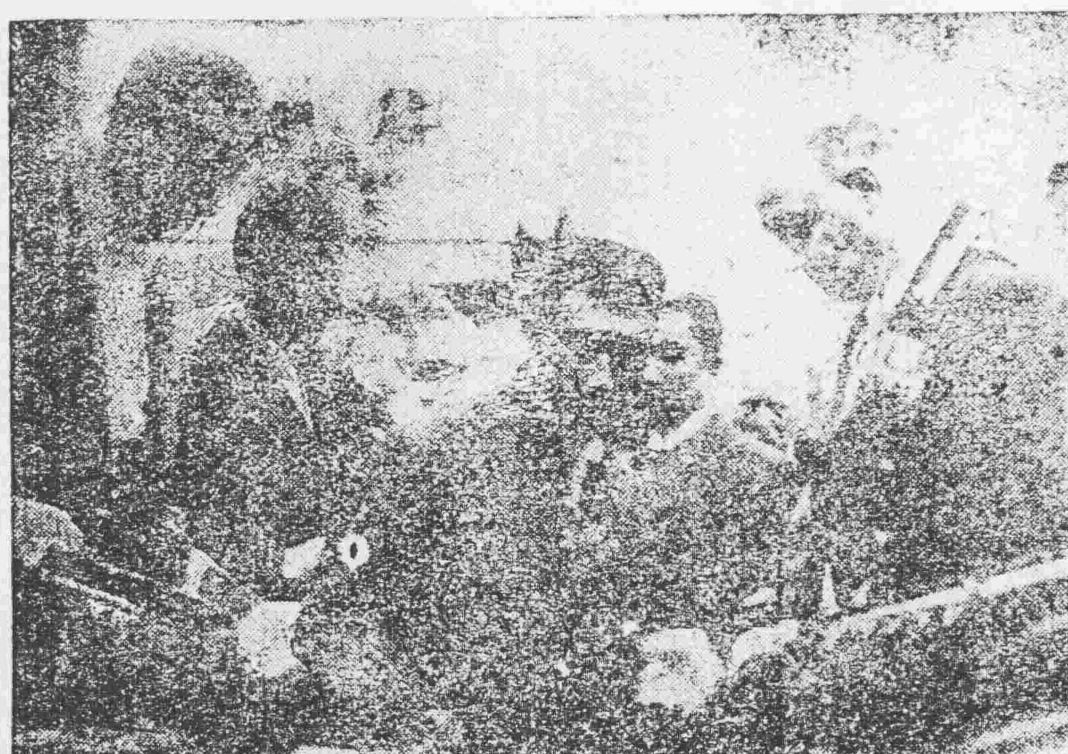

日英皇儲之歡洽

中央日皇儲　左英皇儲

勞農政府之經濟策（續）

那不重要的地方。就是辦得不好。他也不去理會。因爲重要地點如果得了徹底的勝利。那全局的勝力。那全局的勝敗。也就可以決定了。這不是同打仗的時候。兵力不足就用全力去。突破戰線的一部份。可以使敵軍全體潰敗的法子一樣麼。至于現在過激派底戰局上。認爲最關緊要用全力去。對付的東西。就是那多揑玆沿道的煤炭了。

▲有煤炭然後有產業。要曉得俄國的產業全靠(多揑玆的煤)。要是沒有他。那全國的礦工業就都沒有燃料不能動轉。產業立刻就全都歇了。所以勞農政府開無血戰的時候。第一仗就決定奇襲多揑玆沿道的正面。把勞働軍一齊派到那里去。想法子。去弄衣服日用器具糧食來。（未完）

短篇小說　二少年（一）

紅樓巋然。頓在那綠草坪上。一叢叢的雜花小樹。和那玲瓏高大的太湖石圍着的噴水池。陪伴着他。外面護着短牆。撐着個綠鐵花門高而且闊門上綴着個白色的大燈泡。內面的電燈。還在那裏發光。被外面的朝陽逼住。隱隱的白裏透紅那樓窗的玻璃。迎着朝陽。也發出這一條條淡紅金色的光來。照得那水石花樹。都非常明豔。池旁樹底。一群群的小鳥。喊喳跳舞。表示歡迎不過的樣子。那綠鐵花門。斜臨着十字馬路這時馬路之上。還沒有一個人行走。惟有一個大鬍子打紅包頭的印捕。抱着那白木短棒。倚着那十字路不的街燈柱子。垂頭閉目的在那裏。長曉得他到底是醒着還是睡着。一霎遠遠一輛黃包車。從那兩行嫩綠柳樹中搖搖擺擺。滾到綠鐵花門前。車上坐着一位少年。剪着日本式的平頭。穿着大花青湖縐的舊棉袍。看着車到了門前。輕輕把腳一頓。口裏吐了聲吒那車夫站住了腳放下車。少年跳了下來給了車錢。車夫一手拽着車。一手把錢向腰帶裏塞。一步一步的讓到馬路旁邊去了。少年向門上望了一望。舉手按了一下門旁的電鈴。側着頭聽了一會。只見一個健僕在門旁的縫裏。張了一張。笑道。呵呀。陸少爺。好早。說着連忙把門開了。少年把身子一側。走了進去。一面說道你們老爺要這時纔會得着。實在也並不早了。僕人答道。老爺今天還沒起。少爺剛纔由堂子裏回來。恐怕還沒有睡。陸少爺請到少爺房裏先坐坐。少年已向前走了兩步。聽到這裏。重行站住回過頭來問道。你們少爺還是這樣嗎。僕人答道。差不多天天都是這樣。少年把眉頭一縐。唉了一聲。纔轉身再向內走。僕人早把門掩了。看着少年走了幾步。纔向那門後一間小屋內鑽了進去。那樓下的客廳裏。正有一個小子。在那裏打掃。聽着外面腳聲響。一手抓着抹布。一手撐着雞毛帚。映着玻璃門在那裏看。看看少年跨上臺階。連忙把玻璃門開了。迎着笑道。陸少爺在這裡坐。還是到少爺房裏坐。少年問道。少爺睡了沒有。小子答道。老爺沒起。少爺那敢就睡。少年連連搖頭道。這是何苦啊。你們老爺太太難道還不曉得嗎。小子答道。太太有時還幫着少爺瞞。老爺從那裏曉得起。少年聽了一怔。接着向廳內一張。說道。還沒收拾好。我到你少爺房裏去坐吧。說着向廳旁一個扶梯上去了。小子把門掩了。自去幹他的。少年上了樓。走到一間房前。掀起門簾。推門進去。只見那位甚麼少爺。穿着棕色花呢西裝便服。架著金絲黃色眼鏡。口含雪茄煙。面色蒼白。短鬚中分。雙手又在褲袋裏。站在房中間。向著窗外呆望。少年進房。他還不覺得。少年把房門一掩。砰的一聲。他纔掉頭一看。連忙抽出一隻手。拔出口裡的雪茄煙。纔想說話。少年蹌了一步。拍了拍他的肩膀說道。好哇。實哥。（未完）

廣告

滿鐵定期船　大連出帆廣告

青島上海行
榊丸　七月十五日正午開航上海行　船內無線電信局
以上兩船均設有
滿鐵埠頭事務所

上海行
榊丸　七月廿四日正午開航青島上海行

海運課

客荷取扱　丸二商會
大連監部通二丁目
(電話二六四〇、一八五五)

日本郵船會社　大連出帆
●長崎、門司、神戶、橫濱行　花咲丸　六月廿三日
濟洲丸　六月十三日
●汰沽又天津牛莊行　高砂丸　六月廿四日
花咲凡　六月十六日
●牛莊行　坦模丸　六月十日
●門司神戶大阪行　相模丸　六月十四日
●漢堡行
●晚香坡亞脫爾行　りま丸　六月十日
日本郵船株式會社代理店
三井物產株式會社大連支店
有定期船倘因天候及其他事故日時或行變更

特別廣告

據滿埠第五特別區警務總局巡長馮長發本係一介流民無賴不知經如何手緒竟佔特別區巡長地步自該巡長謀得此差傲慢至極凡各倡寮妓館咸受其損害以及種種不法定有違法于督章者不可枚舉竟于日昨五道街率諸警士數人在大院內某妓館中妓女青樓處晏樂蓋該巡長先與妓女化錢不意有認妓某客亦作花街之遊適遇一處該巡長因久懷醋意適借端出口謾罵而又持其有干與地面之勢舉手便打渾動武力後經該區于巡官業經管兒並非妄稱處訛後該巡長屢次到妓女青樓處百般逼迫或率諸警士至而搔擾該妓女被逼不過竟吞金鐲子二枚幾至廢命而巡長乘此機會妙想天開借劍殺人竟至各處運動其同人欲報吃醋之仇竟自將此事推於該妓某客身上妄言爲其某客所迫逐處張聲勢而逼逐該枝之某客出境不然即聚衆結黨私自動武倚其有轄制地面之勢而不向警章之可否幸該妓並未致廢命而被曲之客遂得脫離網亦云幸矣本埠埠雖係特別區域而地面之上爲警士者當具維持之責任保衛自安如該巡長非特不能遵此警章而竟自蹈背警規倚勢欺凌凡負有管理地之責者可不注之意乎

請看義縣司法清鄉承審姜公襄武德政紀實受謗由來之片片錄

從來正邪易分冰火自難同爐人生　名譽又爲第二財產倘名譽之得當自係公心雖泯設若毀之失實　實屬有害天良茲有我縣司法清鄉承審員姜公襄武者幼讀詩書壯習法律少年俊秀時世英雄由去　歲冬季榮任斯土下車伊始先行清理積案繼則親自赴鄉調查每所收　案件隨到隨判毫無積案累片言折獄聽斷如神嚴而無私有口皆　碑惟因公道居心易招無理敗訴者之忌近閱報紙宣傳不日撤懲即日貪贓雖云無其緊要實　與名譽攸關惜乎我公素懷一片正直之言反遭宵小之忌　各界等代爲不平護登報端請看實在　義縣商務正會長張鶴峰　副會長關海峰　醫學研究會正會長韓用禎　副會長張維垣　農務會正會長王庭儒　副會長謝寶昌　保甲委員徐化民　勸學所長孫奨清　教育會會長高仰山　登記所生任魏元瑞　稅捐局長程玉書　士紳白澤哲　護登

恭頌黑省陸軍二十九師騎兵十八旅百十六團團長陳佐廷第一營營長涂郁臣第三營營長鄭閣臣司務長金海山勤力勦匪愛民之德政

黑省胡匪猖　獗莫可遏止商民被害　苦不堪言　民等四　人被賊魁全勝等三百餘名擄去及四月十六日　至通北縣東南幸遇百十六團陳團長領隊勦匪勇猛相前擊斃賊匪四十許得馬三十餘匹　民等四票均行拋下認馬討保票送本署堂訊釋放概不取分文似此清正廉潔江省罕聞　民等世世感德無可報效特登報章以頌公德　克山縣　于潤田　于子恩　齊印堂　姜永貴　等公頌

恭頌農安縣長李公潤田暨衛隊旅團長郭公茂辰二公之德政

農安縣長李公培元字潤田奉天興　京縣人光緒末季來吉迄今十餘年屢充要差十餘次遍歷吉省二十餘縣所至有聲蒙蕆院頒總裁樂　亭知爲人材器於政府以清任職留于吉林任用十　年七月公撫斯邦甲人以公持已以廉司法以嚴聽斷以明今春伏鶴泉鎮被匪攻破縣　城危急彼時公因公晉省聞警星夜遄返設卡防城佈置森嚴實則文電交馳夜即　督飭防守全城無恙四民安堵實我公之賜也未幾春乾物燥一日火警　數起公必首先到場指率彈壓姦人未得逞地方未罹意外亦我公之力也　其餘興學有才除莠安良創之實業籌劃清鄉凡屬害民之事無不盡力　除去利民之事無不積極進行仿警古循良之吏又何多讓焉衛隊旅團長郭公松　齡字茂辰來農勦匪紀律嚴明對待商民秋毫不犯每拔防外出無論遐邇公必步行前往　跟踪進勦靡不殷暖至大資安廣等處數戰而胡匪悉平商民　等均銘感於心無以爲報謹誌數語藉鳴肺腑并謝我大憲知人善任惠及農安而已

林吉農安縣商會暨衆商號等恭啓

江省通河縣第一保衛團第二保隊長張景山勦匪安之德政

本邑北近森林胡匪出沒無常張景　山奉天人自民國八接充現職對於地方事宜任勞任怨一領公民有口皆碑是年任差月　餘既有大股胡匪七十餘名其匪首三人綽號到勝九江中原等在本鎮四道河子　高家屯等處盤踞欸想進攻盤鎮張君聞亮督率團丁九名　與匪伏戰有時許立將衆匪追出境外打下槍械馬匹甚夥衆匪由此遠遯矣至去歲十一月間匪　首天帮天元等三十餘名進攻本境張君聞亮率領團丁七人與匪接仗立時衆匪打傷　擊散匪首天元被擒送縣立決至本年夏歷十二月初旬復起大幇　胡匪三四十名匪首綽號九勝進攻本境綁去百戶長侯　永發劉耀先二名該隊長督率團丁九名追至岔林河溝裡小西南盆處月之初十日與匪接仗立　將衆匪擊退活捉斃命者計九名打下槍械馬匹甚鉅立將人票奪回此時正值　本縣炸獄逃出要犯數名該隊長聞亮途中嚴加搜尋　捉回非常要犯五名當時送縣立決地方由此稍安皆賴張君之力專似此職微兵少之隊長建戰　皆勝嗣後高陞之百長才大展曷可限量耳張君　勦匪保障功勞在日商民無可申謝謹登報端聊表微忱

通河紳商公民等謹啓

招商局圖南快輪准于舊歷六月初二日正午(即禮拜三)由營口直放烟台上海以後常川往來每隔十天一班祈
奉天代理客票處大西門裡眞正稻香村啓

產前產後之婦人
實驗推獎爲
栗本醫學博士　齋藤醫學博士　增山醫學博士　土田醫學博士　諏訪醫學博士　阪井醫學博士

確正之補血强壯增進劑
補爾多
爲獎贊

本劑之効用

補爾多乃一種造血之要素能使人體肝臟中所含之鉄蛋白酸同化爲同態故容易吸收同化使無他等副作能抗進造血機能並體量上强力之作用故服本藥後不覺食慾增進量加增並能令皮膚光澤此劑實爲醫學諸大家合贊共推爲補血强壯劑中之第一位做也
此藥專治急性慢性貧血病、萎病腺病及肺結核並衰弱、病後、姙婦、授乳婦、產後虛弱羸瘦等症服之奏顯著効

種類適應症

補血强壯　補爾多
神經疾患特効　阿爾賀補爾多
腺病質特効　結多補爾多
呼吸器系疾患特効　瓜亞咯爾補爾多
健胃補血强壯　規那補爾多

小瓶金貳圓
大瓶金參圓
小瓶金貳圓參拾錢
大瓶金參圓五拾錢
小瓶金貳圓參拾錢
大瓶金參圓五拾錢
小瓶金參圓五拾錢
大瓶金五元五拾錢
小瓶金貳圓參拾錢
大瓶金參圓五拾錢

說明書實驗錄御申越次第呈與

發賣元　藤澤友吉商店
代理店　日本寶藥株式會社大連支社　大連市浪速町三丁目（振替口座大連二番）

日英殆將續盟一年（六日發 東京專電）

據時事新報接倫敦專電云泰晤士報發表謂大法官巴康哈杜卿關于日英同盟之法理的解釋謂此項條約若非正式撤廢則應該仍舊繼續一年此項解釋固爲正當是則英首相關于該問題可免急行解決之責任蓋若令此項問題自行緩期一年英國關于太平洋之各種問題可望容易召開有關係之各國國際會議等語六日時事新報關于該案發表略云日英同盟約至本月十二日午後十二時完全滿期惟該約第六條第二項定有須由訂約國中之一國表示撤廢之意否則自行繼續有効等語然而前于昨年七月八日交付國際聯盟之日英共同宣言書內有『此項同盟協約若于一九二一年七月十二日以後仍然繼續時當加改訂以避抵觸國際聯盟規約』是則上述第六條規定與此項共同宣言其關于有効期限不無疑義所以日英兩政府當此七月十二日迫在目睫之時均頗覺悟必須聲明各解釋其意味當經認眞交換意見結果似相一致以爲若非正式發表撤廢則仍舊繼續有効一年

主張援用停兌辦法（四日發 巴黎來電）

▲班樂衛對中法銀行談話

中法實業銀行之失敗此間現甚注意法國代議院將提出質問案由參議院對于所稱魁德修曾電致遠東法國外交家及英國政府請其協力援助該銀行之問題亦將提出討論據經濟家各界之意見均以政府及國會方面對于此事皆有失供未曾赶速妥實解決法國前任總理班樂衛與路透訪員談話稱若不完全保持華人在該銀行之存欵法國即須棄却遠東該銀行會謂給予一九一九年七月法律所定戰時暫行制度之利益該法律規定遇有特別情形暫停兌現之辦法可延長至和約批准後三年爲止倘所謂一經照准則該銀行即可暫行延期兌付面受特別委任管理員監督仍能進行其營業云云

各銀行均照常支付（六日發 上海專電）

▲幸未受中法影響 △法領事之停業談

因銀行另有危險情形之消息廣東銀行突遭兌現風潮幸而得免破綻其他銀行均々停止支付又據此間法國領事云中法銀行停止營業純粹爲改組之故毋須驚恐云云

兵變一周月紀念會（五日發 漢口專電）

明日夏歷初二日恰逢武昌兵變之一周月一般災民提倡紀念會各家揭揚白旗呼籲督軍省長兩署及兵變善後事務所請求賠償損害並通電中央及各省宣訴災民慘狀

拒絕勞農出兵討恩（六日發 北京專電）

勞農政府委員長氣給耶林六月十五日照會外交部請願出兵蒙古討伐恩琴請與承認外交部最近答致回答略云蒙古事件乃中國內政問題加以討伐恩琴已將全權委諸張作霖貴政府無出兵之必要蓋已婉詞拒絕矣

在美華人反對孫文（六日發 北京專電）

據總統府方面消息在美英人一部份組織之憲政黨決議反對孫文已電中政府請速實行討伐孫文

外僑損害賠償手續（五日發 漢口專電）

武昌兵變外人所受之損害本定先由中國側及領事團側各行調查然後在漢口開審查會決定賠償額現已提出調查報告書者僅有日本而已

請願再開軍官學校（六日發 北京專電）

保定軍官學校自去年皖直戰事後閉校以來迄今已一年于茲昨有該校學生代表等四百餘人整隊行列直詣陸軍部總長宅第呈遞再開該校之請願書蔡氏即令秘書與該代表會見並允三日內答覆各學生請願團即由此解除而散

奉天省立甲種工業學校招生廣告

本行緊要廣告

旅津德商頓形活潑（六日發 天津專電）

中德協約現已批准此間德商擬先輸入金屬類顏料及藥品運動頗爲活潑

各地專電

范源廉意漸動

（北京六日專電）府院勸告范源廉回任教長范意已動

馮軍佔零口鎭

（北京六日專電）馮玉祥電報中央現已佔領零口鎭

克列恩之行旌

（北京六日專電）據哈爾濱方面消息前美公使克列恩氏近已抵歐羅哇那亞嗣于四日返至滿洲里當晚即向哈爾濱出發

否認增加關稅

（北京六日專電）中國方面要求之關稅增加問題昨日外交團特開會議結果決議目下尙非其時

勸王勿招新兵

（北京六日專電）中央電勸王使勿招新兵否則難以應付鄂人

請閩贛共攻粵

（北京六日專電）桂陸急電府院謂閩贛攻粵必奏奇功今正其時勿失機宜

查獲小徐密使

（天津六日專電）由東省曹州查獲徐樹錚之密使携有委任狀及手槍當即押解兗州鎭守使署

于郭聯絡攻陳

（北京六日專電）據官場消息于右任與郭堅聯絡攻擊陳樹藩興平一帶戰況正酣

陸請頒討粵令

（北京六日專電）陸榮廷電致中央略云粵軍入桂肆意劫掠請即下令討伐

曹請下令討陳

（北京六日專電）曹使有電到京請速令討陳陳否則中央威信掃地盡矣

將發援陝軍餉

（北京六日專電）中央電復曹錕爲援陝軍餉日內即可發出

欽廉人心恟恟

（北京六日專電）據廣東廉州南方之北海報告自六月下旬以來該地方受桂軍攻擊之影響人心大形動搖第目下有法國軍艦一隻碇泊于此擔任保護之責

發現自治通電

（北京六日專電）京中發現陝陳提倡聯省自治之通電當局對正異常防範

歐美來電

煤工復業情形

（倫敦四日來電）今日煤礦恢復工作之現象實屬豫兆各處趨勢進更好時機且散布各處之英人及外國各要區現均注意于英產之煤炭據各界報告云此項商業大有進步且更形穩固至近來此項市面估價稍爲昂貴本局雖于低落然現今已變漸減云

勞農令捕日僑

（倫敦四日來電）據俄國西部勒佛爾域之倫敦晨報訪員報告云過激派政府諭令拘捕俄國境內除共產黨外之日本僑民此舉可謂正式承認日俄兩國之宣戰態度

西內閣總辭職

（倫敦五日專電）西班牙內閣現已全體辭職

拒絕極東要求

（倫敦四日來電）本日外交次長在衆議院聲言日英國政府曾接得極東共和國政府通告二件其一爲赤塔議會以全國民之代表要求英國承認其二係關于日本及東部西伯利亞之種種問題英國政府對于此項通告均未承認

法國對俄態度

（倫敦四日來電）倫敦晨報載稱法國對于克拉辛氏重提法俄恢復商務關係等議極表拒絕之意並宣布云縱經克拉辛氏聲明其政府現正討論再行修正共產政策但法國亳無理由以改變現全所具之態度

不裝運墨煤油

（紐約四日來電）紐約西美孚煤油公司總理現已聲明該公司決不能裝運墨西哥煤油因各煤出口商現須完納極大稅款其稅率幾乎等于原價其他公司或將採用同等之計畫

極東形勢穩固

（東京七日專電）極東共和國以後形勢當無何等變化一般農民專希望生命之安全與生活之改善并信貨幣之流通

德加入禁煙會

（倫敦一日來電）國際聯合會現准德國加入禁煙委員會

日本電報

春蠶收成豫想

（東京六日專電）據農商務省發表東京府及神戶川新潟崎玉群馬千葉茨木滋賀岐阜長野福井石川富山等縣之春蠶豫想收繭額白繭一千一百零一萬三千五十貫黃繭二百八十三萬八千五百七十七貫共計一千三百八十五萬一千六百二十七貫較諸前年實收額增加三分六厘

政友大會日期

（東京七日專電）政友會每年定例之東北大會豫定于八月十一日至十三日間在北海道札幌開會原首相以該時適在假中擬以普通代議士資格出席該會

愛親王將訪日

（東京六日專電）據駐日意大使館聲言意愛孟尼親王殿下當爲日皇儲訪歐之答禮使訂于明年秋季訪日

幼童橋墜受傷

（東京六日專電）茨木縣中里村橋梁五日傍晚正在幼童三十名遊玩之際突行墜落致受傷者十七名

勞働總同盟會

（東京六日專電）東京聯合友愛大會五日在其本部開會選舉職員並改稱爲日本勞働總同盟會惟討論各事宜間頗以會中勞働組合主義爲非致一部份勞働者始終反對大形抗爭該大會遂于紛擾中進行議事但此大會謂日本勞働者統系的事實殊堪注目

美公司遭暴徒

（東京六日專電）今早三點前後有國籍不明之一兇賊闖入美國生命保險公司橫濱分行總辦英人某氏之住宅該氏夫人因抵抗致負重傷其子欲捉該賊力不逮竟爲賊手所殪橫濱警察以該賊之指紋與所遺物件爲證現正竭力緝捕

命令專電

大總統令（七月五日）

▲李馨晉給二等嘉禾章胡硒楨晉給三等嘉禾章王固磐宣保章陳大斌均晉給四等嘉禾章此令

武宜兵變後之面面觀

武漢消息。鄂省自武宜相繼兵變。日惟善後問題。震動吾人耳鼓。然善後之說。是否獲得實效。可知梗概矣。但觀最近之各方面情形。

▲武昌方面　武昌市况。仍然冷落。謠言時起時伏。居民紛紛遷徙漢口日有所見。善後事務所。爲恢復商業起見。特以三十萬圓爲第一期貸款。由各商民籤押具領。重張旗鼓作小本營業。惟數甚微難以敷衍。不特市面未曾開貿易。即已焚掠之住戶修復之期。亦未定奪。因人心謠言所動。又無充足之欵從事建築也。善後事務所。雖在積極進行。討論適當方法。率易徒託空言無補實際。其辦理平糶事。不過以最劣之陳米敷衍了事。各災民食不入口。怨言載道。然亦無可如何。衆該善後事務所。內部黑暗已極。將全城人痛之善後費欵。而善後彼輩私人之後。雖其間良莠不同。而災民之受欺則無可諱言。

▲漢口方面　漢口因武昌人民遷移過多。住屋食米等日用之需。均大受影響。其價值竟超過尋常三倍以上。而尤以租界爲最。除住宅不計外。各旅館均無容膝地。以居民麕集界內良莠不齊。各國巡捕房。對于住戶嚴加取締。凡無家眷者。均一律取締之各艦軍隊屯泊江岸頗有長停于此之勢。各軍亦不時登岸巡邏。以清亂源。而維持各該國僑民生命財產。蓋因日來各派黨人。均匿居租界。乘機而發。故各租界與本國街市。防範異常森嚴也。并聞各團聯合會。對于組織商團。以衛商民事進行甚力。不識能成事實否。

▲宜昌方面　宜埠人民。生活均無力維持。日常品物亦非常昂貴。近日遷移來漢者。接踵而至。據云該處善後事宜。亳無效果。商店仍未能繼續開市。狀況異常蕭條。衆謠言亦多。該處人士以救目前之急。要求英日等國酌派軍艦。負暫時維持治安責任。俟交涉結果。再作善後方畧云。

粵桂戰雲中各派謀粵之進行

自粵桂戰役開幕後。兩軍各有勝負。孫陳旣拚死力攻克梧州。而陸榮廷亦出全力謀取欽廉。以圖關桂省通海之門戶。以目下情勢觀之。粵軍攻陷梧州。自屬桂省之莫大打擊。而桂軍在欽廉方面着着得手。亦未始非粵省之大患。桂軍背後。雖有李烈鈞等牽制桂軍之死命。粵軍雖表面上似甚得手。而內幕中之危險。實較桂軍爲甚。其原因如左。（一）爲孫陳之貌合神離。夫陳炯明之不滿于孫文。不始于今日。當其入粵之時。即已如此。徒以實力不足以抗孫。故隱忍至今。此次攻桂。陳實出于被動。惟因在粵垣旣備受孫文無形壓迫。若不謀退步。將來必爲孫暗算。故親率粵軍猛撲梧州旣已得手。即將總司令部移駐梧州蓋爲避孫文之計也。不然當此兩軍交鋒。勝敗未分之時。陳氏豈不知今日在自己勢力範圍下之梧州。他日未必不復爲桂軍奪回。而貿然移總司令部于梧州者。陳之爲此實迫處此耳。況孫思設法去陳久矣。苦無題目。今旣以援桂爲名。驅陳離粵。豈允再令陳氏返粵。故陳氏處于今日。能穩駐梧州則已。否則進退失據。非一敗塗地。即通陸而倒戈向孫。孫氏熟知個中因果。故表面上極力助陳。萬一陳能取得桂省旣可去自己眼中之釘。復可藉此擴充勢力。否則當桂軍之衝者。非自己而爲陳氏。自己未必遭遇打擊。而一方面則仍扶殖自己勢力。以備陳之返戈。首腦如此。軍心可知。其他可知。（二）爲粵省各派之謀孫陳。粵省自革命以還。偉人輩出。得勢失勢。均不安分。無論誰執粵政。失勢者俱日日謀奪取之。此有旣往事實足徵者也。孫陳係粵省民黨中堅。勢力比較稍厚。然其餘各派有勢力者亦不少。政學系之岑（春煊）莫（榮新）楊（永泰）失勢之龍濟光。久思染指之徐勤。前粵省長李耀漢。及前潮梅鎭守使劉志陸等其尤著者。此數派有與桂系接近者。有敵對頑近日均甚有互相提携之勢。各在香港力謀進行。此實孫陳心腹之患。粵省勢力之消長。可於此數派與孫陳爭競之結果卜之。（三）據記者（通訊員自稱）所知。謀孫陳者。派別旣多。且薰猶異味。貌雖合而內幕則各自爲謀。如前省長楊永泰。此次由京回港。實受中央政府之委任。惟因彼含有政學會臭味與桂派不能相容。抵香港後。又有惟我獨尊之概。故凡高級軍人。均與彼生一客氣之念。而彼亦猜忌一般高級軍人。以爲能使若輩終身不得志者。則粵軍可由我爲所欲爲矣。故楊返港後。日惟與粵省議員相周旋。如任命林正煊爲總司令。溫翀遠。謝桂生。成存孟爲各路司令等是也。查此四人均係粵省議會議員。旣無軍事學識。又未嘗就軍事機關之職務。與軍人尤無聯絡。此等重大計畫。即當有軍事學識及長于經驗之人。且非易易。今楊氏乃以兇戲出之。至張錦芳（前代理粵省長）古日光等。以曾就軍事機關職務。以言實力。較楊氏或稍有把握。當此二人在滬時。與楊氏原有聯絡。返粵之後。楊氏欲以命令委任二人。二人不服。業已脫離關係。單獨進行。並對于劉志陸一派。表示好意。李耀漢因去歲助陳驅莫。費去軍餉二十餘萬。今亳無結果。故亦愼而謀陳。亦欲藉此圖插足地。惟閩尙無具體的舉動。他若徐勤。係孫文死對頭。進行尤力。近已有攻克雷州之訊。與劉志陸尤有聯絡。其餘受桂系委托在港活動者。尙不計其數。（一）劉志陸一派。其進行較各派略近實際。惟以人力財力不敷運用。自劉志陸返港以後。以前在潮梅鎭守使任內。聲望不惡。而地勢亦較熟。人力亦較厚。乃注全力于東江潮梅一帶。首先招集舊部。現聞確實可以歸附者。已有二千餘人。繼由民軍着手。東江汀州龍川及潮梅各地。已允援手者。統計亦有三千餘人。而由香港澳門厦門等處購入之軍械。約得千數。現均已設法先運入潮梅一帶。加以舊部及民軍向日藏匿者。尙足敷用。開發難之日。當不在遠。至其能否成功。局外人固不易推測。惟據深知個中內幕者言。則劉派活動。實較他派猛烈。且有張錦芳古日光徐勤等聲援。迨發難之日。必有可觀。果爾。則孫陳腹背受敵。成敗未可知也。又聞閩省李厚基。及贛省陳光遠。均有以圖粵解桂圍之意。是則孫陳之將來與陸榮廷之最後。此時誠不易逆覩也。

驚濤駭浪之鄂局

▲鄂人力主自治　直軍節節進逼　奉張極力牽掣　鄂王運動保留　湘軍乘機進攻

武漢消息。鄂人倡言自治。其聲勢所播。靡不一致主張。前者以時機未至。不敢明白表示。昨鄂省議會發出通電。陳列自治辦法原文甚長。玆錄要點五項。（一）制定省憲。以實行自治。（二）組織軍事委員會。先謀解散軍隊之生計。至國軍則劃出國稅省防團經費。不得再練陸軍宣告湖北爲軍事緩衝地。凡與自治相抵觸之軍隊。一律禁止入境（三）組織省參事會。清理財政。整頓行政。（四）組織民團。保衛地方。（五）建立武漢市政。發展商業以上五項。有非達到目的不止之勢。而直軍方面已由中央任命蕭耀南。爲鄂省軍務會辦。現聞該氏。確已決定統率所部入鄂。前方已達武勝關內。惟尙有待未即全軍進逼者。因奉張極力牽掣。前則保留王占元。近鑒大勢均不滿于王。于是又力保素所親信之張錫鑾氏督鄂。藉以抵制直系。躍躍欲動之張大辮。亦力求奉張保其繼任鄂督。兩者。雖未見其能見諸事實。但政府方面以直奉均爲有力軍閥。厚于此而薄于彼。將不免致起紛爭。故張之保薦張錫鑾與辮帥。均足爲蕭耀南入鄂之障碍。王占元欲于此鷸蚌相爭之際。使倆叢出。冀收漁人之利。特派兵工廠長。兼軍務課長楊文愷入都。又派參謀長 方日中赴 保均賫有重金。向中央與曹使兩方面分途運動。保留其將失之地盤。近來聞楊氏在京運動已有頭緒。王氏位置似有轉機。惟旅京鄂人。與鄂省三千萬人民反對異常激昂。日前旅京鄂代表。謁靳均不過作滑稽之答覆。對于撤王事籍口時局關係。雖以照辦。其爲無意去王可知。但又有一說。則謂中央確有以王占元任兩湖巡閱。而以蕭耀南督鄂之意。惟因各方面有所掣肘。迄未敢實行發表。鄂人鑒于政府無解決鄂局之能力。靡不提心掛胆。無所安息。鄂局前途正如孤舟之在大海。一任此駭浪驚濤之鼓盪。聽其所止而已。乃久欲擴充勢力之湘省。竟于此岌岌可危之秋。遣使來鄂。向王占元要求。請以湘軍入鄂維持治安。其所持理由。則以兩湖本屬一家爲藉口。王氏以來意不善。當即婉却。湘軍受此打擊益形憤懣。已與直軍攜手一致攻鄂。可憐一片焦土又將爲殺人之戰場矣。

中法實業銀行之倒閉與維持

▲原因係受擠及兼業失敗
▲京奉津滬行鈔二百餘萬
▲我銀行公會將與墊欵維持
▲巴黎總行已起破產訴訟
▲各項存欵恐難希望提還

中法實業銀行停止營業。爲北京社會最近之最大事件。尤其驚心動魄者。實惟一般腰纏肥美之闊人。彼等對于思想制度等等。無一不視外來者如洪水猛獸。獨於其造孽之積蓄。以爲欲置諸泰山磐石之安。無有過于外國銀行者。即以北京一城而論每經一次變故。則存欵之在本國銀行者。必有若干千萬移存外國銀行。中法實業銀行。實爲其歸墟之一。該行雖於前年曾有第一次搖動之風潮。然不久旋歸平息。諸闊人以爲經此盤根錯節。益徵該行之穩固矣。乃此次竟由巴黎總行根本倒閉。殊出信任外國銀行者意料之外。聞北京飯店住一與該行關係最深之人。平日腰纏中物。除該行支票鈔票外殆無二色。昨日竟至不能開發飯帳。則該行停業之影響。可即小以見大。玆將昨日本社所得中法實業銀行之來由。及現在情形。分誌于左。據外國銀行家言。該行此次停業有其歷史上之原因。蓋當該行未開辦以前。法國在東方之金融機關。惟一東方匯理銀行。自該行創立後。東方匯理銀行之營業。乃頗受其影響。故其二者之間。未免發生營業上之利害關係。而自新銀行團發生而後。東方匯理銀行。即行加入。該行乃以某種原因未入而陷于孤立之地位。又當該行第一次動搖之際。中國方面之各該分行。頗受我國銀行界之援助。一方又加入東方匯理一派之股東三家。因得以維持。然新舊股東間。對于權限問題。頗有爭議。內部意見。因而衝突。再加以金融界四周空氣之緊迫。于是該行遂不得不停止營業云云。據記者所聞。則該行成立之初。在其本國基礎不甚堅實。特以中人信任外國銀行之心理。又加向我政府取得發行鈔票權。故在我國境內。營業特形發展。前此一度動搖。即其根基不穩之徵兆。近年該行于本業以外兼營他業。頗受損失。最近又因從中國販米數百萬石。運至某處。大賠其本。遂以不支。此其停營之大概情形也。北京銀行公會。對于此事。以該行既與中國有關係。且在華之各該分行。均能貽我國金融界以重大之影響。因于二日開第一次緊急會議。中國銀行總裁馮耿光與金城銀行總理周作民等。主張銀行公會應起而爲之維持。因先推舉馮氏爲代表與法國公使交涉。向該使館表示中國銀行界可以出而維持之意。並謂先當維持鈔票。更述法國不應使與東方商業家信用有關之銀行。聽其停閉。法使允先與該行經理接洽。再爲答覆。前日（三日）上午。該行經理往訪馮氏談及吾國銀行公會先爲維持該行鈔票之辦法。第一步手續必先將鈔票已發行未發行之實數。正式通知。以憑核辦。前日（三日）下午六時。銀行公會開第二次緊急會議。關于維持該行鈔票之主張大致通過。一面派代表與政府交涉。質問其對于該行有何辦法。一面請法使館致電各屬領事。將各該分行鈔票已發行未發行之實數。通知銀行公會。以便實行維持。開始兌現。閉會後由代表等邀同中法實業銀行經理。赴法使館。當即議定將鈔票已發行及未發行之實數查明。其未發行之鈔票。即時查明加封。京外各該分行。均同此辦理。法公使以我國銀行界顧念友誼。力爲維持。甚爲感謝。銀行公會內部。已特設臨時幹事部。推定周作民譚荔孫張詠霓王君羅君等担任臨時幹事。擬先將鈔票一部分辦妥。再議其他善後方法。據聞該行鈔票。僅北京天津上海奉天四處。約共二百二三十萬。俱係北京該行名義發行者。其餘以各地方名義發行如川粵湘鄂等省。爲數若干。尙無確計。現在銀行公會所欲設法維持者。蓋單指二百餘萬之北京票而言。其他皆不在維持計畫之內。外間或謂銀行公會。對於京奉津滬四處中法實業銀行。除墊兌鈔票之欵外。第二步且將墊發活期存欵。此恐係存欵者希望之詞不足爲據。蓋據法公使對銀行公會代表言。該行破產之後。決不至亳無殘餘財產。以償還我銀行公會之墊欵。但須俟訴訟判決後方能決定。在訴訟未決以前實無法可事臆揣云云。觀此則僅僅二百數十萬之墊欵。尙在慮懸無着。其以千百萬計之存欵。根本上殆無多希望。可以豫卜矣。

銀行團購車

銀行團購車投標。經審查會報告。並經交通部同意選定投標各行列左

行名	車名	輛數
比國商業公司	京漢路援來饕式機車	三十輛
同	滬杭甬英式機車	六輛
三井洋行	京綏路英堪豆式機車	二輛
同	京綏路太平洋式機車	三輛
協隆洋行	京綏路四十噸全鋼高框車	一百輛
同	津浦路四十噸全鋼棚車	一百輛
同	滬杭甬路四十噸全鋼棚車	四十輛

軍人之新教育

▲先作工後務農

蘇州第二師師長鎭守使朱琛甫君。憫我國軍隊逸居無敎爲世所詬病。因于軍隊中。提倡職業教育。先倡辦一女子職業學校。令軍人妻女習工藝。近更于軍隊中。增設農工。于寶帶橋軍營左近。闢地百數十畝。令兵士種菜蔬豆芋瓜葱之屬。兵士日食菜蔬。即取給于是。至冬令有餘出售。關于工藝之組織。有照餘工廠。資本集諸長官月餉項下之儲欵。不足由師長募集。工藝分七種。一製鞋。二織毛巾。三製籐品。四製襪。五製毛刷。六紗帶。七糊火柴盒。此支配方法。先担糞汲水漸進乃令種菜。又進乃令搖紗織襪。可以均勞逸。所得工資盡作儲欵及推廣費預計。三年可望全部工作普及。聞自倡作工後。兵士均非常奮發。從前晝眠出遊諸習已免去。且飲食增加。疾病減少。查營中兵士每日時間之支配。爲早五時起身整潔。八時起操。十時起講堂課。午後一時起講堂課。三時起操。五時至九時爲工作時間。目前曾請中華職業教育社主任黃君炎培到蘇參觀。並磋商擴充計畫。預備添設他種工藝云。

選擇中之駐德公使

▲魏宸組　▲唐在復

中德協約批准而後。駐德公使人物。亟應選定。現在所擬議者。一爲魏宸組。魏調駐德。則以王景岐出任駐比公使。一爲唐在復。唐調駐德。王景岐亦可出任駐意公使。至張之愷之暫爲代辦。以張現在本兼駐德代表。俟駐德公使有人。則張升任爲駐德使署一等秘書。加參贊銜。而王景岐之外放公使。乃以此次中德協約。由王氏始終當與德代表談判之任。成績頗佳。而資格亦相當云。

盧永祥再勸齊燮元

▲特派代表赴蘇

杭州函云。盧永祥鑒于蘇督齊燮元決不贊成省治。特派代表顧某赴蘇。持盧親筆函。再勸蘇省亦當順從民意。與浙省取一致行動。攜手制憲。籌備省治。並願協助一切。表示對蘇之誠懇。又請齊督速派代表來浙。加入聯省自治會議。共策進行云云。至齊將又來如何答復。頗堪令人注意也。

桂華月光肥皂

桂華月光肥皂

本號特製桂華月光肥皂專以品質本位爲主義廣希風行中外起見祇恐仮冒之貨殊多士商惠顧有碍且其出詳特色亦未遇知茲將各項臚列于左

計開

一、桂華月光肥皂浸水攪動生泡極多以是浣衣工少而功倍無論葛布絨布其餘一切衣布均使鮮潔光明無須搗之以硝衣巾不傷鈕釦不損誠能速用者讃稱効力之偉及靈便無儔

一、無論洸濯何物切少片浸水時許再將所浣之物於桶盆之內用桂華月光肥皂均擦然浸之水中本皂氣灌注垢汚自除倘遇冷地熱湯鎔化尤妙及水浸移時將物提出一漂便潔如未淨盡可再擦之少時漂以清水而後晒之絨呢等仿此洗法

一、洗衣時須拂去塵氣一切用法如前方能使點垢不留纖塵不染

一、能使白色布浣潔如雪彩色布濯艷如花總左漂時得訣水泡之餘瀝盡去則溷垢滌而清光來

一、浣物能使精潔皆因桂華月光肥皂本質先極清潔而又加意製造所致本號親臨監査自信方期共信

一、無論何人用桂華月光肥皂能指出品質未善合用不便者將原價奉還外賞銀若干並不食言

以上各項確有明効用者切勿遲疑本號爲一掃天下塵垢宗旨所以不敢自私公諸

吸煙成癮此老年人既受煙毒致患腹痛痢疾舊症

服用韋廉士大醫生紅色補丸得獲強健全愈

韋廉士大醫生紅色補丸並非戒煙丸並無抵禦之藥攙合其中可保絕無嗎啡鴉片以及一切能上癮之雜質在內但此丸救治戒煙之癥甚爲衆多因其有補血健腦之功能使身體強健復原也卽如黃世寬君之令尊亦千萬戒煙藉紅色補丸之奇功而脫離苦海者之一份子也河南鄭州葆昌洋木廠德昌五金號經理黃世寬先生來信云余因家父年少之時曾被惡引誘吸食鴉片日久成癮屈指二十餘年以致身弱枯瘦離以入目及年逾五旬精力全失夜難成寐飲食無多四肢乏力種種成疾腹痛爲患延醫服藥亦鮮功効及余父年至五十四歲忽然腹痛險增轉爲煙毒痢疾每日大便難計次數見此景況勢必乘危余亦無良策挽生之術夙聞韋廉士大醫生紅色補丸之奇功能補血健腦筋故決勸家父試服之及試服二瓶之後卽見功效大便次數稍減飲食少增于是耐心連服忽覺精神煥發飲食倍增四肢有力痢疾全愈家父自悔誤染煙癖從此立志戒嚴逐日漸漸減吸鴉片以紅色補丸爲保衛之良將不覺共服補丸二打家父全身諸病盡除三十餘年之煙癮一旦若失余亦無以爲報特呈家父照片及書此鳴謝天下馳名補血健腦之聖藥韋廉士大醫生紅色補丸凡經售西藥者均有出售或直向上海四川路九十六號韋廉士醫生藥局函購每一瓶中國大洋一元五角每六瓶中國大洋八元郵力在內

奉送吸煙諸君及腦系受損者

茲有精美衛生小書詳論如何得能身體復原康壯有力如欲索取只須寄一明信片至以上所列地址原班奉一本可也

錢恭伯之公子

出牙毫無痛苦啼哭

請觀嬰孩自已藥片如何扶助小兒

嬰孩出牙之期痛苦非常每多泣吵鬧甚至有因痛而昏厥者或寒熱交作飲食不進或腹瀉或大便乾結等狀是也嬰孩自已藥片乃是英國通用小兒靈藥其療治出牙晚期各症之功力如出戲法神速無比服後小兒立卽得天然之安睡且治便閉退寒熱止腹痛助消化殺蛔蟲乃是有益無損可保小兒無憂卽最幼稚市生之嬰孩亦可服用至六歲以上或八歲孩童爲止均可服用也南昌府調辦西岸屏風體巡分駐所所長錢恭伯先生來函云嬰孩自已藥片小孩服後活潑百病消除時屆出牙毫無痛苦確有保赤無上之偉力試觀照片足資可證如會處無從購買嬰孩自己藥片祈郵寄郵票大洋六角至上海四川路九十六號韋廉士醫生藥局原班郵奉一瓶可也

奉天 德慶增嵩門神效補天丹葠茸兕骨延壽酒

本號神效補天丹創製前清道光年間迄今百有餘載久已各省馳名其葯之功効及銷售之廣自不待言近年以來乃有無恥之徒忌本號神丹出消之廣忘有垂涎之心不得本號原方雜湊羣葯希圖漁目混珠冒充本號牌票覬覦欺瞞以網漁利幾至碔砆美玉莫辨眞僞爲害豈淺鮮哉由是本號復加精繪小戎商標爲記光顧諸君請認本號商標庶不致悞每斤定價奉市洋參圓貳角言無二價外埠函購郵費自備諸君需者祈將葯資郵費一併隨函擲下必遵照寄不悞茲將所治諸症詳列於左

此葯專治先天不足後天虧損諸虛百損五勞七傷脾腎兩虧飲食無味四肢困倦筋骨酸軟面黃肌瘦咳嗽虛喘塡精補髓腎囊潮濕常出凉汗強腰壯骨大補下元長陽種子煖丹田壯元陽滋補下元之神葯也

此酒專治氣血兩虧遠年近日腰腿疼痛半身不隨口眼歪斜左癱右瘓手足麻木甚至臥床不起久近作痛此酒善能舒筋活强腰壯骨婦人經脈不調乾血癆傷子宮寒冷久不受孕以及虛勞等症並皆治之其效如神常服者有延年益壽長生不老之功每服五錢日飲一次婦人童子老弱者僅服三四錢朝服晚效病輕者一服病重者數服全愈誠有起死回生之力每瓶半斤定價奉市洋壹圓六角每兩一角五分言無二價應此症者請購服之方知所言不謬也

補天丹代理處

上海德慶元 長春德慶鉦 寧安縣德慶福 湖南縣德慶長 梨樹縣德慶亨 吉林德慶祥 四平街德慶興 范家屯德慶和 八面城德慶同

遼源縣德會 朝陽鎮德慶通 鐵南縣德慶厚 通遼縣德慶豐 密山縣德慶東 佳木斯德慶宏 武安縣德茂 通化縣福順隆 遼陽增發鉦

西安縣德慶和 安東德慶元 三姓德慶昌 河南省西大街德慶恒 營口恒利德內德慶元 開原驛萬和源內德慶元 哈爾濱道外振源祥 哈爾

奉天正陽街福順堂 開魯縣德慶西 洮南縣東街德慶仁 山東登州府天餘成 江省中街德新書局 新民縣允記 公主嶺允興成 岫巖縣永慶書

延壽酒各城經售處

海龍縣永順長 高力帽子會升恒 綏化縣德合祥 通江口德和成 小榆樹增壽長 拐磨子杏林春 扶餘縣大德福 海倫縣德慶和 通化縣永成慶

磐山屯瑞祥福 鐵嶺縣盛春義 小城子瑞祥泰 寬甸縣志和成 五家站同聚升 昌圖縣順興福 沙河鎮和合隆 開原縣泰順興 興京縣善誠裕

新台子義盛合 金家屯德和發 物板站裕生長 大民屯興盛發 同賓縣會升東 遼中縣慶昌隆 張家灣源和盛 西安縣德聚祥 八道江乾元廣

西豐縣德聚成 遼東縣德慶昌 金家屯廣聚增 楡樹台源盛發 雙城縣天德長 農安縣德泰增 桓仁縣自厚生 夾檔坨同和興 山城子志泰厚

拜泉縣義盛和 哈爾沁屯義和隆 撫松縣久興隆 長春嶺天德堂 盤石縣天順祥 牛庄鎮慶昌永 臨黎堡宗盛號 拉林蒼義和發 平頂鎮鴻志合

蓋平縣金城興 茨楡坨義興永 雙河鎮增益興 法庫縣萬和德 海龍縣廣聚德 寬甸縣恒發德 農安縣瑞興隆 西豐縣成發元 小新民屯德興盛

本號開設奉天小北關白塔寺東邊 德慶增主人謹啓

江似曳素搖輕扇時

又顯仁丹效

- 仁丹有消暑醫渴之效
- 仁丹有爽神除暈之效
- 仁丹有化食開胃之效
- 仁丹有止痢整腸之效
- 仁丹有解毒防疫之效

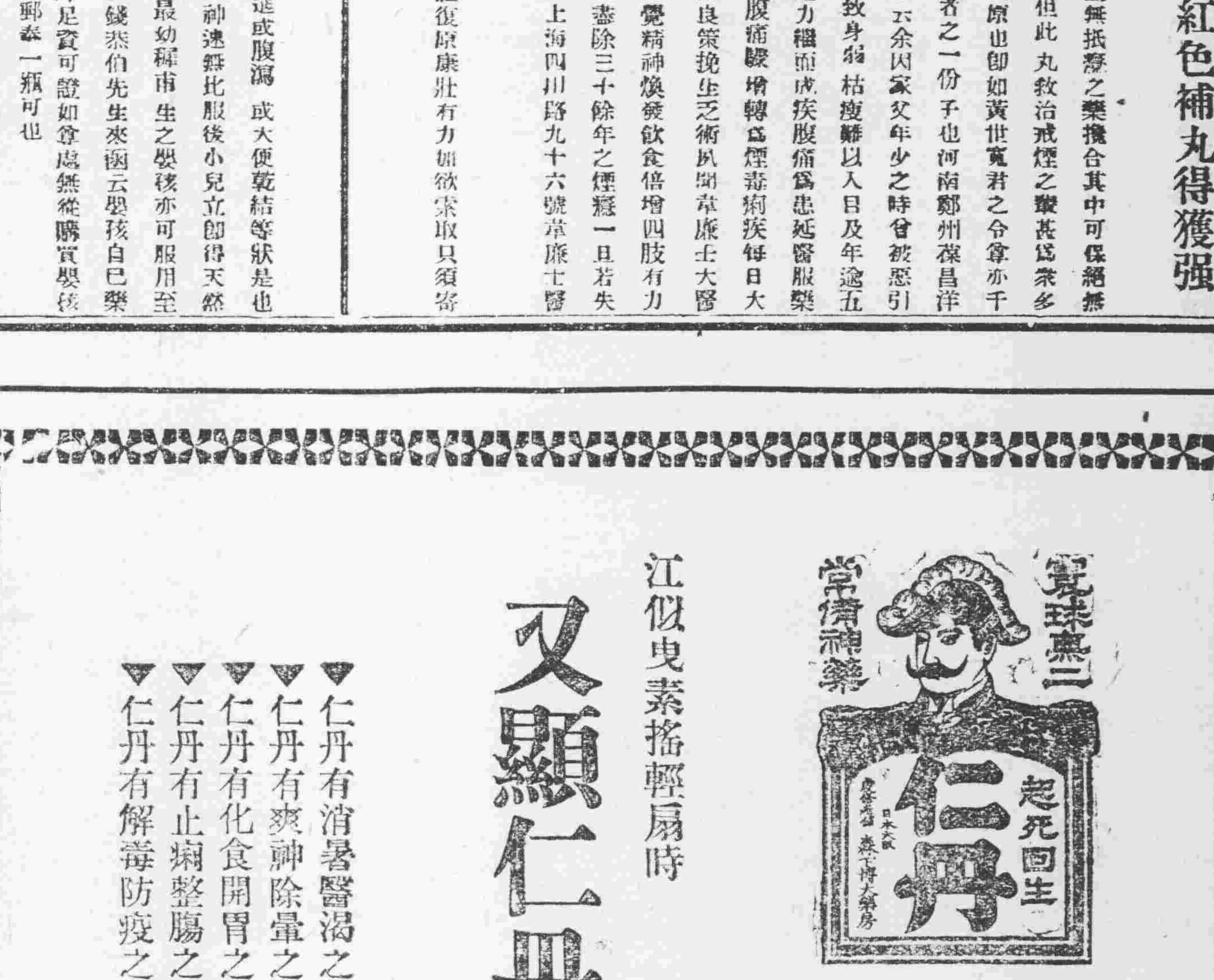

敬告

近有奸譎之徒希羨我仁丹盛名假冒商標模倣式樣妄製出劣藥欺瞞 貴客漁不正之利者頗多如賜顧卽請認明我仁丹商標並森下博藥房等字樣庶免欺瞞矣

No. 26

東三省新聞

▲奉天▼

〇經署署各處長誌聞

經使署消息經署使暫不另設機關附設于巡閱使署內各處處長人員擬先由各機關人員及巡閱署人員兼充參贊處右參贊許蘭洲左參贊李垣參謀處處長王桓秘書處處長談鉄隍軍法處處長欒殿㦤審判處處長潘鶚年軍醫處處長王宗承軍務處處長喬萬章軍需處處長錢維新偵探處處長黃成爆副官處處長王大中(以上均係巡閱使署編制)加設交通外交兩處其處長外交于雲章交通呂永恩(即奉天電報局長)並委于雲章爲臨時經署使署警備處長其各處職員刻正在磋商中發表之期殆亦不遠云(言)

〇楊廠長來電索欵

使署消息張使昨接瀋陽兵工廠廠長楊文愷來電大致云前電敬悉現因敝廠諸欵孔亟請即將欵直匯敝廠以資應用免費周折至于槍械每支照四十一元核算共計二十一萬元除尊處匯出之十五萬元外尚有尾欠六萬元須新早日匯下云云(言)

〇印刷蒙文宣慰書

張使對於外蒙派兵之宣言及宣慰書早經秘書處擬就昨聞已將是項書類譯成蒙文印刷多份以便出征時先令飛機前往散布倘蒙人能覺悟大發知所改悔則決不加以嚴厲手段云(言)

〇征蒙事宜之進行

張經略使受任後對于征蒙事宜積極進行茲將其布置情形略錄於左

▲廿八師定期出發 二十八師師長汲金純晉省報告征蒙軍業已支配妥協當領下開拔費現大洋十萬元定于十日出發分赴熱河等處至二十八師所遺防務業已責成第四混成旅旅長蔡平本擔任

▲設立兵站處地點 張使以行軍當先設立兵站特派糧秣處長陶偉鐸(係巡閱署僉充經略署者)在奉天長春哈爾濱黑龍江滿洲里海拉爾昂昂溪張家口等處各設兵站分處

▲分設偵探處地點 張使日昨已派黃成爆爲偵探處長並令其在海拉爾滿洲里張家口熱河洮江各設偵探處每處設置偵探二十名

▲飛機尚未北運 張使爲偵探敵情帶飛機前往故令喬處長修繕齊整以便應用至前日本報載飛機業已運輸北上實屬子虛云(言)

〇衛隊旅長北行

衛隊旅張旅長前日携眷帶同兵弁隨員廿餘名搭車赴一面坡防地據軍界人言張旅長此行係收束隊伍特令協同征蒙一說謂張使征蒙二十七師五十四旅隨往騎砲兩團及工輜兩團槍砲帶去大半省城防務空虛特令張旅長將衛隊旅調回以填省防第其携眷一層觀之二者恐均不確歟

〇十年度預算辦法

省署近接國務院電開據國務會議議決十年度預算而就十年度收支業經開始應規定標準俾資遵從所有各省軍政費支出預算迄十年度預算編定以前仍應遵照八九兩年度議決預算並經各省請求追加蒙准之數目開支其八九兩年度之臨時支出十年度不得再行繼續即停止以昭核實云云當局業已據文轉行各機關遵照矣

〇張宗昌舊部抵奉

前駐湖北第一師長張宗昌此次錦張經略委爲征蒙東路總指揮官其舊日所部之中下級軍官聞訊紛紛來奉投効昨六日有程國瑞許焜帶同其舊部屬乘京奉車抵奉寄寓中于是又添入幾名客籍矣(久)

〇選舉開匯續誌

省議員初選舉自四日開匯檢票以來迄七日猶未竣事蓋因檢查偵密手續過繁故也據開現已所剩無幾預計七日晚當能檢竣八日午后即可揭曉一般投票人鑑于上次之弊形均多投選票以故現下之數一人已有越過三千以上者大約兩千七百以下已難當選希望將來複選時之競爭其劇烈情形可預想矣

〇吉黑出兵之又一聞

黑吉二省出發之征蒙軍近數日喧傳未定茲據軍界消息經軍事會議結果確已決定黑省出兵二十九師全部吉省只出張仙濤一旅並規定張旅不與二十九師同時出發僅充北路後援云(孜)

〇廿八師運去子彈

二十八師因征蒙之需要昨特由軍械廠運去馬步槍子彈共裝十六輛大車拉至新車站搭京奉火車運輸而去由此以觀可知該師之出發已不遠矣(淑)

〇何道尹請設商團

遼瀋道何道尹以轄境軍隊皆將出發地方防務關係極重特于日昨呈懇張使准各縣設立商團以維治安云(淑)

〇孫督軍修理先塋

吉督孫烈臣今春曾將其北鎮縣之祖墳修葺一次茲以仍未完善遂于日前又催泥瓦匠三四十名前往重行修理並擴廣栽樹木建築靈屋以示首顯云(淑)

〇赶製軍用旗幟

使署參謀處昨在同義和大昌等軍衣莊製備大小支隊哨卡營、項之旗幟共數百餘面以便行軍之用云(淑)

〇兩處長聯袂回察

察哈爾都統署總務處處長洪維國秘書處處長宋文林均于日前來奉以會議完畢兩處長奉張都統之命于日昨乘京奉晚車聯袂回察云(雲)

〇運到征蒙經費

征蒙軍隊昨由交通行匯到十萬元現又由天津交通行匯來現洋二百五十箱統運至二十七師司令部云(玉)

〇招募兵隊員起程

曾編陸軍第八第九兩混成旅旅長闞長均已先後委任擬定第八旅新兵赴河南招募第九旅赴山東招募張使前曾電飭曹使轉飭趙田兩督軍知照郭牛兩旅長各派軍官數名赴該兩省招募云(玉)

〇郭旅長將更動

陸軍二十八師五十六旅旅長郭瀛洲張使與汲氏磋商將郭氏調任新軍第十混成旅旅長行將成爲事實所遺五十六旅旅長現正物色云(平)

〇傳局長規定硝捐

硝磺局傳局長爲增收局費起見規定硝戶三等捐額上等在十人以上年納洋十二元中等在五人以上納洋八元次等一人以上納洋四元即製造太槃炮子者亦納大洋四元其執照均一年一換並已請准上峰以免反抗云(圭)

〇孔秘書預備當選

省議會秘書孔傳一對於本屆省議員大有預備聞現已與勸學所所長趙某結有成約倘自力有所不逮時將所有底柱拉入趙某一幫云(圭)

〇湯玉麟兼任旅長

東邊鎮守使湯玉麟所部之右路巡防早有改編消息乃因種種窒碍以致遲延迄今此次增添新旅決定將巡防八營及山林警備隊二營合編十一旅其旅長一席由湯玉麟充任仍兼東邊鎮守使云(平)

〇馬車改電車消息

奉天中日合辦之馬車公司前曾有改用電車之議嗣因種種關係未能辦理據聞現下該公司又重提前議改用電車業經中日兩方許可當于民國十一年一月起實行改用電車云(玆)

〇諮誡代理人員

張巡閱使行將統軍出征其軍政各署業已委人代理于日昨特招各要人至軍署諮誡一切並委托軍政重任云(玆)

〇軍署辦公時間

日昨(六日)張使傳見喬萬章參謀長及俞沐潭副官長等規定軍署辦公時間各辦公人員于上午八時到署十二時休息下午一時到署至六時下班夜間值班人員于十時後方准離署以免貽誤要公云(平)

〇工師請假去奉

北關經綸公司之工師多係南方人士現因活計稀少各工師請假回里者計有一百餘名于日昨紛紛去奉聞須八月節方能返奉云(平)

〇職教員一律加薪

先時省立各學校職教員等薪金過廉實難養贍謝教育廳長有鑒于此遂酌劃學欵一律加薪自此七月一日起省立小學各校長每月加薪金十元向爲六十元加至七十元主任教員每月加薪三元向爲三十七元加至四十元云(雲)

〇女學考試畢業

省城第二女學第七級高等生現屆畢業自星期二日起舉行考試開須一禮拜方能竣事云(雲)

〇請求錄用照准

有盧連生者前由奉省軍官學校畢業賦閑無事近因奉省出兵征蒙乘機于日昨在軍署呈請投効懇求錄用當經照准飭令第九混成旅酌量任用云

▲長春▼

〇南滿車上之盜案

▲掠去物件▲約值三十元

長春城內平康里群英舖青雲堂掌櫃康城峰之母日前赴南城探親四日午後九時半乘南滿車返長車至孟家屯驛及長春驛中間忽由後方突來華人三名各持手槍劫迫康媼一面奪其箱儀行李等約值三十圓之物品以去同車之中人雖不少然當時並無一人敢行抵禦一個個俱齒戰唇戰手足無措後來車掌發覺軍警協力搜捕竟不見三匪之踪影或三匪必于車停之前已經下車逃走云(平)

▲吉林▼

〇新聘顧問蒞止

孫督軍新聘之日本軍事顧問陸軍步兵中佐(中校)鈴木美通氏茲在奉與孫軍長接洽完畢並將諸事料理清楚已于五日携眷到吉即日赴軍署晤丁參謀長接洽並拜訪森田總領事務于六日任職矣

〇長春日領事調升

駐吉日本領事署消息長春日本領事村上義雄氏于五月中旬因公回國迄已月餘茲經本國政府將村上氏留國任用爲外務省(外交部)情報課課長之職遺缺長春日領一缺以代理長春日糟谷廉二氏升充云

〇永衡大洋票近訊

吉林永衡大洋于民國六年經郭前省長請准中央發行者共刷印四百萬元昨據財政廳消息財廳爲整頓財政計查該號發行之大洋紙二百萬元尚有二百萬元存庫未發云

〇樺甸警官更調

吉長道屬樺甸縣警察所長劉寶謙刻經饒警務處長調省另候委用遺缺委李志新署理該縣警佐警察所長業於三日蒞任云

▲營口▼

〇醞釀中之省議員

第三屆省議員複選已定於八月一日舉行本縣省議員初選當選人計共二十七名此次複選支配之票數每人須得二十票以上之數始克當選聞本屆省議員以鄭商臣楊紹程二人爲最有希望究竟匯死誰手姑誌之以觀將來

▲遼陽▼

〇省會初選當選人

本邑于七月一號初選省議會議員共選舉三日于四號當匯檢票宣布當選投票當選芳名列後計杜光堯王之淮劉桐趙士榮吳玉大王郁之王開輪賈延炳王成觀駱松雲劉廣文艾成齊范文溥楊鵬翰孫乃甲蘇晉亨王繼周陳先倫鄭德滋劉述古許春懋李修楨吳實升金朝光張毓銘劉維嶽白永貞張鏞銳趙文治金玉殿魏景徽于有章朱世澤苗寅蔚劉景和何恩九高進化雷長恩黃之鉞王殿弼李郁春王明故段維鏞趙明倫趙玉振王鴻嘉馮懋勳鄭文萃姜文耀韋煥章毛鴻緒胡永貞劉玉秀趙乃弼高元箸韓誠明富成林岳炳南張明遠吳秀富楨閣李毓山祁永鎮馬宗融張爾吏李春任顧德昌張宗昌玉倫李耀唐袁宗厚王百壽蘇井亨等七十八名查得票最多者三千六百四十票最少者二千四百七十七票比即榜示週知云

▲撫順▼

〇省議員初選揭曉

本月一日省議員之初選告竣于三號開票茲將得票最多數之初選當選人姑誌如下共計爲劉化民邵葆清朱百琨苗鍾岐祝春安金殿閣婁鏡蓉劉延昌佟常福王治芳白文郁王士奎呂榮寶生世英王治山徐步高麗明庠那永忱白英群宋會元潘實賢王翻忠胡貢英張德茂王士楨佟維章等二十六人候補者爲楊天輔杜朝元李自權吳悅忱忱趙桂圃郭樹善邢紱林金堂等八人云

▲安東▼

〇選舉揭曉

安東選舉省議員俟縣林縣知事遵照選舉章程定于七月一號在縣署投票曾見報端茲于月之三號正式開匯初選當選人計第一區陶德堯于麟炳劉賈一周文訓殷廷璋孔昭爵第二區姜日德張聖經王文濤畢允璋李殿粱第三區王奉璋于崇讓辛繼昌吳玉璣楊生李不欽第四區吳亨奎夏炳南連福用程不敏王念德王倬甲于鴻恩周正倫並候補第一周忠奎云

▲大連▼

〇山縣長官又來連

旅順關東廳山縣長官于前日回旅順任茲昨六日午前十時又由旅順來連下榻于大和旅館至來連之原因係何要事尚未探悉云

〇高等法院長回國

旅順關東廳高等法院長平石氏因日前接東京來電有某要事須速回國遂於日昨乘某輪船放洋而去大約回任之期須本月月底云

〇金融會社將開幕

大連市外沙河口日商安藤氏及某某等組織金融株式會社資本金二十萬元現已完全招妥內容專事貯存欵項放發借貸地址擇定某處現正操辦一切進行手續云

〇大連信託開會期

市內三河町大連信託株式會社自開辦以來成績顛佳茲定於七月二十日午後一時在該社開第八次股東總會分配紅利據在內人云本季可得紅利七萬六千三百十二元四角五分每股一角六分云

〇橋本氏保釋候審

大連市羽前町宏濟證記株式會社取締役橋本氏前因私吞公欵拾餘萬元後被東查出由社長朱春山請立川律師提起訴訟將橋本押在旅順地方法院已經數月現擇某要人保釋聽候本月中旬審判云

▲鐵嶺▼

〇初選議員揭曉

本邑省議會議員初選城鄉投票均已完竣昨在縣公署當衆開匯計初選當選人劉友三鄧工仁吳桂芬魯維周馮庶民王常祿蔣大榮石維翰閻衡楊濟格劉紹唐馬著雲李向青曾坤石之璋石成璞施福榮孟昭孔李杏林趙杞蔣桂芬傅文化黃介權齊朋大高拱辰毛振池楊佩沂劉玫中王鳳桐趙鐵孟昭襄王孝貴許文蔚孫治東楊景祥楊靈等三十六人云

〇商業聯合會議

中日各糧商對于鉄嶺特產之金元豆擬向滿鉄總裁請求減去混合保管之別積料以輕負担而與商業致昨假商會地址大開聯合會議並舉定和莘及交涉委員十六人中日雙方各八人中國方面爲郭與候韓會友傅選三李芳林諸人日本方面爲早間楊太森本諸氏即俟訂定規則繕出請願書後即派代表前往請願云

▲遼源▼

〇鄭白路土工落成

本埠至鄭通間二百餘里往來不便是以四洮鐵路爲便利交通起見由今春已着手修築刻下土工均已完竣于本月一號鋪設鉄軌約于八月一號即可通車云

▲哈爾濱▼

〇松江水淺與運費提漲

長春松花江水非常低減船隻運輸頗感困難因之其運費較常時約需二倍據中東路局消息每一千布袋之運費竟提高三鷹布運輸業將有不能繼續之勢云

〇銀行公會已成立

本埠銀行事業日見發達華商銀行大小已有十四五家(永衡廣信亦在其內)前由銀行界中人發起組織公會以資團結業于前日正式成立當場舉出董事七人董事長爲姚詠白(中國銀行)副董事長爲陳萊青(東三銀行)決定在南四道街農產銀行舊址設立銀行俱樂部云

〇內部令調查外僑

省城警務處現奉內務部令調查外國僑民各戶口及其職業等項報部備查業因當分令各縣警所及省會警廳一體遵照辦理對于管境外國領事館及官商之外僑戶口分別調查詳細具報以憑彙轉聞本埠警察當局亦接見此項通令云

〇警察廳又開會議

濱江警察總廳長昨召集各署長會議研究防範火匪兩患開會議結果一面函知商務會轉飭各商號注意防範一面督飭屬員認眞防衛以免臨時失措云

〇郵務局改換名稱

本埠郵務局改組爲北滿郵務管理局各節已詳各報茲聞該局已遵交通部令實行改組業已完全就緒局長李齊氏于七月一日就職任事統轄吉江兩省郵務除將改組合情形電報交通部外特通行各郵務分局一體知照云

▲錦縣▼

〇金連長升任營長

駐錦陸軍二十八師工程營劉營長現奉上峰指令升任新編第二旅二團團長所遺營長一席經汲師長查工程第四連連長金仲山久歷戎行老成諳練堪任營長之職于日昨委任視事該金長接任伊始定能力加整頓云

▲西安▼

〇省議員選舉完竣

西安縣第三屆省議員選舉經初選監督鄭韶泉選舉所長高雨村將全境投票所共分五區除中路在縣署投票外計南區梨樹河涓津兩鄉投票所在大梨樹河子鎮管理及監察員爲區官高振福總甲長臧著泰士紳鄧廼峰等數人東區福壽永昌在遼河源鎮投票其區官顧榮芳總甲長孟子雲士紳曲昇中等爲監察管理等員西區裕秀孟河兩鄉投票在炮手堆子鎮區官干瀛總甲長李鳳閣士紳葛襄鑾等爲監察管理北區仙梅樺山武清三鄉在二道河子鎮投票區官陳洪書總甲長房萬德士紳陳自明等管理監察一切各區選舉均無甚波折業于本月三日選舉完竣其各區之票匭陸續送往署所有當選者之姓名票數俟訪再誌

〇縣視學晉省會議

西安縣視學員高希文自來假後到安于整頓學務視查學校益常認眞將全境學校視查完竣遍准教育廳訓令召集各縣視學員晉省開視學會議以期改革學務振興興革之事項高視學准此特於日昨晉省參與會議而符廳令云

〇委任警察分隊長

西安警察第四分隊長趙韶和帶領挑拔馬隊晉省會誌本報警察隊長柏少章以時屆青紗帳起之際分隊長關係重不可久懸特商承駱溶卿警長將城內警察隊分隊長毛景山調充第四分隊長仍駐北區老虎咀子鎮所遺警察隊分隊長之額查有該隊稽查員鄭魁武堪充斯職昨已將該隊長等分別委以專責成而重夏防云

▲西豐▼

〇初選省議員發表

西豐選民數萬每屆選舉熱心諸員莫不競爭票數此次省議員之初選已經發表其得人名票數如下桑廣恩三千二百五十四票卜玉田陳文業趙鑰由曲允中于維垣李惠人王振茲劉振鐸張樹勳卞玉樓陳秉鈞唐鳳閣才英劉朱寅章鄭勝魁徐維准羅安國孫錦堂鄭文凱吳梅園王子舟曲江合王寶禧于清源王保氏周祥雲姚少堂高元陸陳仲乾田鵡陸梁雲鵬張元愷龔印士奇曹李蓉均得二千二百數十餘票云

▲台安▼

〇各區初選近訊

台安省議員之初選早經選舉事務所依照省令飭各區于七月一號匯始投票一二三四各區業已遵章投舉惟五區因孫紀遇實際三人爭票兩不相下始誤二日今經新任知事劉芳彬及高等校長劉靜修教育會長程玉賢于三號午前往該區重新照個人選舉法投選以免流弊而重選舉此次之初選當選者開一區爲程玉賢張海山宋文顯張惠民二區爲張翰卿孫煥章張玉璞三區爲周殿甲樂賀春張九皋李魁恩黃永春四五兩區因爭票不讓暫行投散均未當選云

▲義縣▼

〇祖餞隊長

本邑北區稍戶營子鎮第四保安分隊長王輔臣對于捕盜堪稱能手久爲上憲所嘉許近因奉軍招募騎兵缺額甚多飭令義縣選送馬隊三十名縣知事張所長遂委該隊長帶騎兵三十名赴奉候編于本月一號起程各界高搭席棚十餘座以備祖餞誠爲一時之盛

〇私帑續誌

本邑北區清河門鎮商號永順德等六家私出紙幣六萬元已誌本報茲查有福增合等共七家見報後昨又會議燼謂私出紙幣之事不獨義縣爲然各地多有官府雖奉令查禁亦有查而不查之處無非刷印時多刷代份暗行運動則無事矣至報紙之宣傳其奈我何云云噫此等商號奸詐異常想張知事作事認眞豈能任此私帖擾亂金融長此不加取締耶姑誌以觀之

▲梨樹▼

〇電調馬警過境

張使爲征蒙計募兵不及電調各縣選送馬警改編騎兵一團以爲勁旅本邑馬警經曲警長挑選妥協業已開拔赴省昨一日有懷德馬警數十名在各商號分住一夕詰朝即行啓程晉省云

〇醫學開會

本邑醫學研究會正會長于佩韶會長中濟民王中宇等以醫本救世反多誤人實爲不甚研究之故於是召集梨樹全體會員每年開會一次研究一切醫術如有荒謬者即行取締昨舊二十六日又開大會研究一切大有積極進行之概云

▲法庫▼

〇第三營預備征蒙

駐法陸軍二十七師五十四旅百八團第三營營長許壘有副官閻明志前奉團長令調赴鐵嶺與部磋商軍務昨已返防有云駐法陸軍業已編入征蒙軍內該營長及副官等朝夕操練亦即預備出發惟法邑商民對于開拔防軍頗不贊成竟謂轉瞬青紗障起防軍如果開拔防務其能保無虞耶

〇林知事鄭重選舉

法庫縣知事林尉岑氏對于此次選舉頗爲鄭重各區票匭選舉完畢一律送縣經林知事邀集各界至場參觀親自驗票茲開四號僅將第一第二第三票匭驗完第五第六各區次日繼續開驗究竟何人當選何人得票最多容後再誌

▲懷德▼

〇第五連來鎮駐防

小城子鎮商會以逼近海陲素爲胡匪淵藪轉瞬青紗障起難免不無宵小潛伏該會長爲防患未然計親至梨樹混成旅二團二營懇請營長派兵一連以資保衛日前以經營五連連長忠帶同所部到鎮自該連到防以來保衛地面不辭勞苦對于商農非常和靄購貨物品公平給價晝夜嚴查飯店軍規頗極嚴肅故地面異常安寧云

〇醫會成立

懷德醫藥向無研究庸醫殺人之事時有所聞自去冬有紳民龐紹林等請創辦醫藥研究會在案今春復有王壽增劉雨亭徐蓮昌等繼續進行蒙何所長轉縣詳請警務處備案業已批准照辦察軍行法辦理該發起人徐蓮昌劉雨亭等數月奔走任勞任怨有志竟成現擬定期開成立大會公舉職員以便實行研究云

▲柳河▼

〇體操員赴省傳習

柳河縣知事案奉教育廳令開爲造就體育教才特創設假期體育講習會仰令各縣選送體操教員來省傳習等因遵選縣立高等小學體操教員姜幹臣一名酌給川資九十餘元於七月二日該員持文赴省入校去訖俟期滿回縣則學校體操遊技必有一番起色云

〇費主任調查回署

柳河縣署登記主任費興齡茲因三區催收員有舞弊情事前經縣長委該主任下鄉調查以免援民而杜弊端業于日昨調查完竣返署報告云

▲一面坡▼

〇張司令不日返坡

駐坡哈綏司令張仙濤日前因病請假銷假後又奉電召赴奉參與征蒙軍事會議返留多日商民以該司令威望素著地方治安實深賴之茲聞公事已畢不日返坡莫不預備歡迎云

〇狡匪列隊過坡境

據絡戶告稱六月廿五號早有匪時三十一名列隊經過西小營子初無動靜之狀廿十六號坡商移姓晚九鐘時在西街被匪綁去二十七號東山瓦盆名執事被綁七月二號頓道梁鐵於麻之第亦被綁去匪竟如此膽玩兵力單薄不暇衆顧不知當局亦有所聞否耶

新潮飛沫

動物之親與子（續）（胡步蟾）

(海龜)雖駐于深海中而產卵則在陸上于夜深人靜時以後足掘沙壺形之深穴即產無數之卵於其中以土覆之且掃滅自己之足跡而歸返海中故龜卵之所在處不易認識然海龜卵時其用意雖若周到而一旦產後即他去而不復顧卵以日光之溫度而孵化孵化後幼龜成群向海匍行數百千之幼龜匍行沙上亦如降雨南洋群島產之(盜鱉)其親常棲陸上登低之樹而食其實而卵則產在海中產後則不復顧也淡水產之一種魚以其長之產卵管產其卵於(蚌)之介殼中產後即他往不顧卵在蚌之殼間發育成小魚之形而海水中出(蚌)類亦多在水中產卵產後亦置之不顧卵在水中自成蚌蝌由(青蛙)在于水田傍之土穿一孔而產卵其中然產後亦不復顧也

昆蟲名中亦產卵而放棄不顧者爲多發生有變態者幼蟲與成蟲之食物住所均相懸殊然成蟲產卵必選擇適宜于幼蟲發育之場所故產後雖不復顧亦可無慮例如『蜻蜓』之成蟲飛翔于空中捕昆蟲而爲食然其卵必產于水中『蝶』之成蟲飛翔花間吸花蜜以爲食然其幼蟲必產于草木之葉上蓋蜻蜓之幼蟲在水中始能發育而蝶之幼蟲在草木之葉上始能生長之故也『蚊』產蟲於汚水『蠅』產蟲于腐肉同斯理耳若不選擇適宜之所而產蟲且產後即放棄不顧即絕族之虞難倖免矣

產蟲營寄生生活之幼蟲其產蟲之方法更有奇趣例如寄生蠶體之蛆其親爲『寄生蠅』其產蟲必在於桑葉之葉內故產後雖不復顧自然爲蠶所食而入蠶之體內追發育成蛆即由蠶體匍出潛入地中而爲蛹翌年遂成蠅而飛出矣寄於蝶蛾等之幼蟲之小蜂類種類甚多不知不覺間每年能除去農作物之害蟲不少此等小蜂其蟲必產於蝶蛾幼蟲之體內而不誤是以寄生(馬尾蜂)類之幼蟲必產生於(天牛)而天牛之幼蟲常產于樹木之幹內當馬尾蜂產蟲時必以何等之感覺知樹內有天牛幼蟲之存在乃以長產卵管由外穿孔于樹而產卵于其內之幼蟲體內焉馬尾蜂之產卵管比其體長數倍由其卵孵出之小蛆生長于宿生卵蟲之體內終變之經蛹脫皮而成成蟲如上所述動物產蟲後即放棄不顧者其例甚多而此等動物其產蟲之數必非常之多且產蟲之所必適宜于其子之發育可斷言也因此之故故種族之維持決無危險而親不護子亦無不可矣(未完)

▲實業廳批示

批示

原具呈人蕭慶齡 呈爲遵章報領森林請恩准由 呈悉據稱請領森林該民早年領有執據是否屬實殊難憑信仰將執據呈驗一面並給具林圖及陳請書一件呈送以憑核辦此批

原具呈人王德化 呈一件呈請直接驗照免費用折由 呈悉查驗所呈該照既屬實在其門少夫呈控之案應予先行取銷以資進行除指令鄉京縣知照外仰該商速即籌備開採爲要繳照一紙具領回可也此批

冠蓋往來

▲蒙古那親王貢親王棠曼親王軍臣親王巴林親王祺具子親王一行六日午後九時赴京

▲鄭禮慶氏(駐日公使館附武官)六日晚由京來奉即由安奉綫赴日本

▲岸本關東廳警務局長七日早過奉赴長春

▲深作博士(大阪文科大學教授)六日晚來奉

▲班奎爾斯基中將(格沛利軍參謀)六日晚由日本來奉即晚赴旅順

▲中東鐵路局教員日本觀光團一行四十名九日早由哈爾濱來奉即赴日本

▲汲金純氏(二十八師長)六日午後八時五十分由京奉車回錦州

▲陳興亞氏(奉天憲兵司令憲兵營長)六日午後七時二十分由京回奉

各埠物價

◉奉天糧行市(七月七日)

品名	價格
大豆	一元六角六分
豆餅	二元四角
小豆油	二元四角二分
白小豆	一元九角
紅豆	一元八角
蘇豆	一元八角
晚豆	一元六角
粳子	一元六角
稗子	四元
穀子	九角五分
小麥	二元三角五分
高粱	一元三角
包米	一元四角
粳米	四元一角
元米	一元九角
小米	一元八角
江米	四元八角

◉奉天金銀行市

品名	價格
金票對小洋票	一四九元一〇
鈔票對小洋票	一五〇元二角
大洋對小洋票	一五一元二〇
寬帖對小洋票	四元〇〇
同對小洋票	八元〇〇

奉天東三省中外各幣兌換

品名	價格
現寶銀	每兩換小洋票二元二角五分
足金	每兩換小洋票七十元九角
標金	每兩換小洋票七十元五角
現銀	每兩換小洋票一元六角七分七厘
鈔銀	每兩換東錢十吊〇四十文
小銀元	每元換東錢六吊二百
大洋	每元換小洋票一元九角

東三省官銀號匯對行

上海匯現銀五錢七分

上海匯大 五十三元

天津匯大 五十二元

◉大連電報

金銀現物 本年三月限 九七七元〇〇

◉開原取引所

前場 七月十五日限寄 一、七〇二五 (二九) 一七〇七五 (二一)

後場 (七月六日)

天氣

(日本)大連營口長春 西又南風晴

(界面內所刊摘要)

神皋雜俎（本欄歡迎投稿）

小說

儷西亞郡主傳（一〇四）

儒丐譯述　禁止轉載

第七章

威尼秋士發了這封信以後。聽說皇帝不日要由離宮還御了。此時元老院已然得了消息。知道皇帝要在沿途名巨鎭。停留幾日。爲是把御製詩詞。當着公衆朗誦。十日以後。纔能還京。威尼秋士雖然知道皇帝要回來了。也不在意。只在家中引閒一室。終日不出戶庭一步。因爲儷西亞的事。其懸附中又未免授入一新影像。時時旣於冥想。醫師葛勞克斯。以其傷痕雖愈。仍須診察。則不時來訪。威尼秋士以其爲儷西亞之侍醫。亦善遇之。接待以禮。其實儷西亞此次蹤跡何地。雖葛勞克斯亦不知下落。威尼秋士有時向其探詢。葛勞克斯但言有彼得長老諸入保護。決沒舛錯。又見威尼秋士快快不快。也想着怪可憐的。一月葛勞克斯把儷西亞如何戀慕威尼秋士。如何被克利斯普老人嗔怪。如何被彼得長老知道了。反被長老把克利斯普教訓一番。說基督原不是禁止人間戀愛的。一一和威尼秋士說了一遍。威尼秋士見說。情絲又亂了。知道儷西亞在自己身上不是冷淡無情的。可是又故意遠着我。究竟他是有情是沒情呢。如今竟由葛勞克斯口中。聽了這確實的消息。已然知道儷西亞是眞愛自己了。希望之心。不覺增了大半。暗中稱謝不已。恨不走到彼得那裏。登門叩謝纔是。誰知彼得此刻並沒在城裡。已往鄉下傳教去了。只得託付葛勞克斯。懇彼得早些日回來。又賜下施舍許多財物。分給教會裡的貧民。并謂儷西亞若是眞心愛我。則一切障碍。都不消介意。我必然能替基督教開一條坦途。說時。默念基督不已。似巧其默佑者。葛勞克斯見說。因勸威尼秋士爲什麼不領洗呢。並謂領洗一層。可不是爲早早接得儷西亞。皆以這洗禮。是人生一件要務。藉使儷西亞無論如何聖潔。也不可爲他受洗禮。我們爲保持我們的靈魂。這洗禮是必須經過的。誰知威尼秋士聽了此言。已自有些不悅。因爲驀然想起所以不能使我與儷西亞克偕魚水。教我受了這些日子苦痛。不是皆因有洗禮這一層隔膜嗎。想到這里幾乎要發作。忽一轉念。葛勞克斯本是基督教中人。這些話。正是他分所當然。有什麼可怒的呢。想罷。他的心又安了。威尼秋士日來願想與保羅談談。可巧保羅也沒在都城。往阿里求移地方去了。葛勞克斯這幾日也沒來。因爲威尼秋士的傷腕。已無妨了。他以靜思動。這日獨自一個。向泰巴河一帶行了去。想着或能遇見儷西亞。(未完)

筆記

▲三足蟾

江西名城。有年來一術士。衍裝修潔。隨從一僮僕。貌如冠玉。賃寓定館舍。凡醫卜星相。習江湖業。賣技城中者。悉召至而語之曰。諸君爲我姑輟業。吾術行。諸君無所用其長。不如坐而受酬。吾當解橐。使諸君不虞窘乏。諸術者逡俱爲罷市。所來術士本一黑頭公。及出紅丸一粒吞之。則精神煥發。立態悉更。童顏鶴髮。居然神仙者流。乃盡易前裝。另作結束。如三品殿老子狀。更別擇一淸淨場。布幕安座。陳設精良。支一丹鼎。古銅雅製。架爐熾炭。滿盛淸水煮之。術士升座呼道童。授金錢一緡。盛氣囑之曰。爲我取寶來。座前有方塘數畝。童擲金錢釣于水。有物浮波以起。望錢吞赴。狀若吞餌之魚。引而出之。一三足蟾也。綠光泛彩。翡翠無其碧。瘢粒連綴。圓若錯珠。審睇之。茸茸徧體。猶骨羝羊之旋毛成顆也。置蟾鼎爐側。偃伏其腳。有患病者來就治。則以金鈎探蟾口。鈎出其舌。刀割一綫許。濺鼎中沸湯。飲病者。無不立效。或疑蟾僞物。然由瞳瞎啓眸。指爪靈活。確有生氣。每一割舌。血染唇邊。目瞪而台。甚爪々其唇。儼若負痛狀。但舌尖隨割隨復。日即數百割。依然完好。以是人皆仙之。最奇者。一切盲人。不問目瞽凡幾載。但取蟾舌尖漉沸湯中。撕絹條漬於湯。貼絹盲眶上。一時片刻即去其絹。兩目炯炯。察秋毫。或疑而叩諸盲人曰。能視我冠乎。曰何冠。能視我衣乎。曰何衣。一絲一縷。言之皆鑿鑿。皆且笑曰。吾方杖而來。步而歸。苛勉强者所能誑人耶。何疑我者不思之甚也。由是神仙之名。傳播一時。求醫者環擁如堵。或啟金或以十金。數百金。爭先投贈。已獲朱提無算。術衛僅月餘。即捲包以去。凡瞽兒復瞽者。至四十餘日後。皆蒙眛如故。然雖空費多金。意卒無悔者。蓋自分此生永無天日。乃數十日人情物理。竟得燦著于目前。倘不遇術老。即拼千萬金未可致力也。噫。古之術士。若七七頃刻之花。左慈鱸魚之釣。曇花幻影。不過使有目者目眩神迷。顚倒之術。非止轉瞬間耳。乃此老力可回天。能使兩目双盲者。猶覩天日。至四十餘日之久。術亦神奇哉。

戲評

燕台歌舞

▲中和園一日顧曲談（仲謀）

晚雨陰霽。天氣清涼。是日予偕二三知己。赴中和園觀劇。時僞未及二點。首軸爲楊金福演斷橋。口齒頗算清晰。動作尚稱安閒。以十四五齡弱女子。能演得。二軸爲武文祥遊六殿。亦可過得去。後爲張洪奎探陰山。嗓音宏大。高唱入雲。坤伶有此。自可快意。馬小仙女起解。平平過過。不過敷衍了事。常九如鸞禧。稍覺鬆懈。惟一斗丑韻能引人入勝。好似同馬小仙之女起解開一場大戰。將我從睡鄉中捨奪回來。我不禁說一句感謝良深的話了。靈芝仙取金陵。我看他自已好相自負不凡樣子。其實較之恩佩賢武行。亦夢想不到。以之排列在三軸。未免冤人。已而喝彩聲數掌聲鑼鼓聲絲竹聲。趁臺上一妙齡女子淡妝素抹。蓮步輕移步出臺口。輕啟朱唇。聲音嫋嫋。然是可人。福芝芳之桑園會是也。双鬧芳秋虎因病告假。更以譚文玉。該伶唱工嫌之双鬧英有過之無不及。不過手脚板滯。不甚閑雅而已。黃菊芳老旦或可配過。大軸閻金桂孫趙碧雲張喜鈴演烏龍院。異報。該劇慣值如何權不必評論。我所要講的。只扮演角色。而已張喜鈴之秦柴氏。唱作均佳。描寫盡致。洵不可多得也。金桂芬之奏可讓。不甚活潑。到能將富有家庭子弟模樣形容出神。差强人意。趙碧雲扮演李女。當其父外出臨行教訓之時。及送別狀態。恰似骨肉將離。如怯如押。更可想兒當年交通不便。視生離猶死別也。及將懸樹自盡時。一段奏腔。悲歌慷慨。如怨如訴。此能感動人心。予雖不喜奏腔。而其時亦不覺心往神移。初謂其工花衫者。不圖于悲劇猶能如是也。誠坤伶中難得人才。非可輕視。秦李二家因命案起訴。縣令私訪。本爲打聽隱情。所謂隱情者。即李金氏之子。欲同李女結婚之黑幕。及到一酒店。所聞二客之言。不過說些……糊塗官……行兒等話而已。所謂隱情。未曾說出。及問之酒保。亦不過說些不平之言。此等配角。未免太差。

品花

▲潘水花痕（倩麗）

月樓班金紅。津產。年十七。校書花容月貌。玉骨冰肌。秋水爲神。芙蓉其面。工談笑。善應酬。舉止大方。談吐文雅。大有閨閣之風。井無青樓習氣。前夕偶至該部點卯。一見傾心。即操挑識。因時倉卒。未克如愿。昨晚偕友人西貝過訪。西貝喜之。竟爾退讓。伊二人旣有宿緣。實乃前定。人力豈能勝天。徒歎奈何而已。

群仙班蘭英。產自津門。樹幟潘水。二九年華。當今尤物。舉止風流。應酬週到。對主。一視同仁。友人一土挑識。感情頗洽。每夕過訪。頗蒙優待。一土有何德能。獨得享此艷福耶。

●花國消息

▲四禧部（花國密探員報告）

陸任筆總長之小金子。近與周某熱甚。將有從良消息。

同部小香專好擺其架子。故得有冰桶之徽號。

▲九華部

小燕近日不知討好誰郎。將其房子大爲修飾。換舊更新。異常華美。

▲瀟湘館

綠衣樓最近酷嗜阿芙蓉。今已流露于面。甚不雅觀。

同部小蘭英前日患肚痛甚劇。其熟客急持燕丸而往。

▲玉華書館

紅菊花近日門前殊爲冷靜。原因其不論熟魏生張。均施其大敲竹敲之手段。故客咸裹足不前。

▲娟娟此豸殊令人爲之顚倒（范陽寄容）

全樂部有舜英校書者。生長揚州。出自名門。二八年華。輕盈弱質。如天上之仙。嫋娜多姿。若陌頭之楊柳。餐霞吸露。斯足比其德華。俗粉庸脂。安能望其肩背。且普應酬。衆工北調與其有一夕緣者。咸相愛之。故其門前車馬。絡繹不絕。惜是孺倌。不能眞偶銷魂也。

文苑

▲藝花有感　七絕四首（南園生）

披星戴月爲花忙。一任旁觀笑我狂。盼到迎風初放日。不堪翻對別人香。

嘔盡心肝興不休。遮風遮雨替卿愁。誰知香色都成夢。安費當先好念頭。

倚遍春光十二欄風。回首怕重看。凡葩到底無眞艷。錯把薔薇當牡丹。

連宵暴雨虐新紅。設幔鳴鈴愛護工。度劇逃塵劫後。又開笑靨向東風。

▲哭孫益齋　七絕四首有序（捜吟館主）

孫君益齋直隸豐潤人先游幕于直魯各省已未春來奉業岐黃術與余同時被舉爲醫學會之研究長晨夕過從相得甚歡文章醫理冠絕一時端節前染病旋里詎意昨于友人處得其噩耗已浩然長逝驟聞之下不覺怦然心動率擬四絕聊當一哭

風前屈指幾經旬。管眼眞成隔世人。息杏林春日暖。與誰論道濟斯民。

醫國材兼幕府材。幾年民病賴賢才。爲心一別成千古。將信將疑謠耗來。

三年同調感知音。道味芝蘭共此心。一自鐘期身去後。更無人解伯牙琴。

浮世紛紜滿若舟。眞知已有幾人投。不堪數載風塵裡。死別生離似水流。

▲昨同瘦吟遊萬泉河歸來瘦吟有詩依韻和之（銘周）

暌違十載涉山河。一旦旅途舊感多。君已詩文成錦繡。我從塵海尚蹉跎。浮雲野鶴飄蹤跡。過隙白駒逝水波。休問年何所事。紅鹽白米費張羅。

聯翩電到萬泉河。避暑芳塘景物多。燈向柳梢串燦爛。雲從水底照蹉跎。一艘畫艇撐青浦。幾梗新荷拽綠波。適意暢闌樓上坐。薰風無語動輕羅。

笑林

▲仇肉（貝）

友人某。善詼諧。嗜酒好肉。一日余邀之午酌。故詢曰。君嗜肉乎。曰是爲我終身仇讎。旣而侍者以金銀蹄進。友人大啖狂嚼。余訝而詰之。曰。縱不能寢其皮。亦當食其肉也。余爲之默然。

▲諧音（友鶴）

昔有娶新婦者。或問嫂夫人容貌如何。娶婦者不言其貌。第言其命曰。辛酉戊辰乙巳癸丑。蓋叶新有婦人。一似鬼魈。

雜報

△奉天▽

翻修衙署

交涉署署長關海清以該署樓房建築已歷年所而工程又不甚堅固近頃已有拆塌之處故特投標招工重行修理工竣時期約須下月云

捕獲逃工

貧民習藝所工徒張開進因病假出病愈並不回所在外間更換肩章冒充軍人曾載本報昨經該所稽查恐其在外惹起事端四處查訪于五日在北關某店捕獲當即帶所嚴加管束云（平）

新房鬧鬼

京奉線新站之西南先時本屬荒地古塚壘々年來地面發達多已起去墳墓修蓋房屋昨聞該處有王姓新蓋平房五間于上月租與一關姓居住關係直隸人春初携眷迎荒來奉先寓西站同鄉處作小本經營其後手中稍裕乃賃居該處關姓除夫妻外尚有一女二子初遷入時無何異狀旬日前每入夜間家人輒聞哭聲甚越日子女皆病至六日晚關婦睡臥間見有一女子蓬首垢面之其側作搏擊狀婦大驚而驚醒某驚醒燭之無所見婦又睡又驚醒一夜間如是者凡三次翌日婦亦病週身酸痛昏迷不省人事以語人或謂是必該房之下尙有枯骨因之作祟云云關某亦如是想乃于次月全家搬往小西關某店聞者莫不稱怪云

農戶被搶

城東胡家窯住戶劉裕家頗殷富日前夜間突有步匪四人爬牆而入搶去鈔票及金銀首飾值千餘元搶畢逃竄不知所之矣（敎）

禁設牙紀

財政廳王廳長以私設牙紀迭經嚴令禁止乃各屬現在仍有設立者並有經縣署發給憑証情事壟斷商民莫此爲甚遂于日昨通令各縣嚴行禁止云（敎）

請求離異

大南關住有王姓婦因與其夫不甚和睦日昨双方赴大南警察分駐所請求轉送法庭以便離異該警所某巡長以事關民事訴訟乃令其逕赴法廳自行訴訟云（平）

閑談受辱

諺云閑談莫論人是非靜坐常思自已過誠以口頭是非最易招災惹禍北關大后宮西胡同住戶薛某少年放蕩每日除拈花惹草園鬼手狗外無所事事蓋俗所謂街溜也前日同其儕輩二三人在北關大街某茶館喝茶肆律談論某家姑娘如何娟好如何多情某日遇其上學與彼如何打趣某日逢之門首與彼如何裝腔作勢正談得興高采烈間不意女之胞兄適在他座聞之怒不可遏上前將其揪住非要對證不可薛本空言以彙感人之聽聞不料遭此意外一時大窘訥訥不出其甲乃將其連掌數下攥扭警廳[illegible]薛某跪地哀求聞座茶客亦均上前批評薛某之不是並有人曰看看小小的人混說亂講不是福今番受辱也算受點教訓後幸有一老人上前勸解謂其年少無知既知自悔請釋放之某甲乃又開薛某所言究竟是虛是實賭咒起誓力辯實係揑造並謂向後再也不敢某甲始縱之薛某抱頭鼠竄以去據知者云薛某屢挑該女早經告知其家擬伺隙懲之而未得茲于茶社被辱可謂冤家路窄矣

馬亦自殘

（五日）下午七時餘大西邊門外馬圈傷劇長之馬夫留馬返城適有高大之洋馬似套馬車者行抵大西邊門附近被兵士所牽之馬將洋馬前腿踢傷血流如注行動甚難云（平）

投環未遂

小南關洋樓後胡同住有劉姓婦當年係大坑人物今已老矣有子年十九在外城充差客冬聘定城北史姓女爲室史女年纔十四娘家以貧窶不能養贍即月送至劉家童養俟年歲長成再爲成婚詎劉婦將女接來見其貌頗姣好擬倚爲錢樹子而該女年雖小性良節而劉婦誘之數次女堅不允從前日又因此觸將女毒打遍體鱗傷狀至可憐打畢復閉置屋內不與飲食該女夜間自思無趣投環欲死爲劉婦所覺將其救下房東王某入極公正當將劉婦叫來大爲排斥謂向後再有虐待行爲必須舉發至官從嚴懲治一面稍信與劉子並史家速來完善處置云

便溺衝突

小西邊門外公園後住戶李某院內之厠所因無墻垣遮蔽致行路之婦女赴該所便溺適李某亦赴厠所見有外人大爲震怒謂此厠所非爲爾預備南造大相口角非至警所公斷不可幸隣戶出而調停始行完結云（王）

△營口▽

船役野蠻

本埠遼河停駛之日輪第三御蔭丸工役西川夏吉等三人于昨夜二時許自埠東日本御料理乘人力車至二道街廣隆碼頭附近下車不付車資車夫等向其討索該日人西川等不但不給竟用短刀將車夫史寶琛刺傷該管警署查覺除將凶犯日人西川逮捕送交日警署以憑訊辦外并將受傷車夫送往古川醫院診治云

更夫毆人

本埠道尹公署更夫徐茂才于日前至洼坑店升平茶園觀劇因役彭玉書向其賣票竟觸徐某之怒將彭某百般毆打當經該管警察嚴文平上前勸解不但不服且向該警辱罵橫當經該警帶往警署懲辦以儆效尤云

△安東▽

署員得人

安東大東溝第四警察署署員馬錫五氏任差以來對于職務勤慎異常晝則調查戶口以免匪人潛跡夜則帶警梭巡以免居民被竊至行政衛生等事無不力加整理如該署員實警界不可多得者也

市場熱鬧

安東六道溝商會長王仲三並鄉鎭警察分所巡官湯梅五二君合于去年創設市場搭臺演戲以爲與隆地面當經林監督許可後開設市場週圍搭有看台台前售賣食品之小本營業非常熱鬧惟剪綹亦多被害者時有所聞未知有管理責者能果實行取締否

△本溪▽

商捐減收

本邑自前年修築馬路以來商會開銷頗鉅每月各商家擔負捐欵非常之多大商舖須六七十元中下等亦得四五十元近因市面冷落將商捐一項減收過半藉以維持聞自陰歷五月起最大商戶每月不過二三十元其餘商戶迭次減少云

手槍犯火

本埠河南煤鐵公司坑務科工頭張景山有手鎗一棵昨因擦油失愼誤觸槍機犯火將自已腿部擊傷甚重幸未中致命之點一時驚動各工往視張已自云險哉險哉由此以觀槍之爲物固防敵之器然稍有不愼即是害已之具常好弄鎗者盍自愼諸

又歇一家

本邑市面蕭條商舖賠累歷應歇業如億合同福興德二家不下十日次第關閉已誌本報茲自昨河東街福興永又行倒閉聞亦係賠累甚鉅有以致之由以止看來本埠商業前途何堪設想耶

△遂源▽

好雨知時

本邑春夏之交雨水調和近日以來稍覺乾旱農民望雨如饑如渴茲幸昨晨黑雲密佈細雨紛紛及至午後七鐘時大雨傾盆至十一鐘許天始放晴一般農民咸謂好雨知時云

△哈爾濱▽

巡長盡職

埠西正陽河五署分所巡長孫慶元品學兼優性極和藹久爲各界所嘉許自任事以來對于一切職務莫不悉心辦理至于煙賭尤爲注意故所屬境內煙賭俘絕且鬪毆爭訟之事亦不覯數該處商民人等咸頌孫君之德意巡長若此謂之盡職誰曰不宜

△錦縣▽

馬路宜修

錦縣商埠局開辦雖已有日奈該局員等對于一切事宜毫無整頓查由車站至東門二里許之馬路從前修理時草率已極現被大車壓翻高低不平所有往來車馬行人均稱不便各界無不怨聲載道未知有管理責者何不從事翻修一新路政亦可異矣故特誌之

△台安▽

代郵誤事

黃沙坨鎭同和祥號爲郵政代派所亦該鎭商會之經理處也茲據來人云該號執事倪某對于來往信件及報紙時有積壓貽誤之事並有私拆偸看等弊望有管理責者速爲取締可也

瘋漢殺人

玆有新開河鎭住戶任某素患瘋顚症常遊街市任意滋鬧近因伊女移居江北伊因念女故瘋症益發乃于二十九日手持屠刀赴街喊罵遇其親戚陳某（陳某鄭三家子住）因言觸怒連砍數刀立即斃命並將陳某頭部割斷持行街市後經市人報知警察經馬玉成巡官帶人前往拏獲送縣訊辦

△梨樹▽

雨慰農民

本邑自播種以來雨水調和田苗異常興旺近日旱風大作農民焦灼乃天佑氏日前降雨翌日尙未放晴密雲漫天迨十鐘時大雨如注歷數小時一般農民皆欣々有喜色矣

△懷德▽

醫中聖手

本邑儒醫劉雨亭醫學湛深對于患病者隨到隨診毫無悞人之處近因發現時疫患者非吐即瀉凡經劉君醫治者著手成春若該醫士洵謂醫中聖手云

△阿什河▽

排長易人

鄉鎭警察三區排長孫某（名未詳）近因有事他就已向所長請准長假至所遺該區排長一職已調五區排長萬與周接充現已交替視事

求雨得雨

本邑農商兩會於前數日會議設壇求雨茲已連次大被甘雨一時草木柔然禾稼勃與該兩會已于今日午前四時恭請商民衣冠齊楚行抵農會焚香羅拜撤壇以謝神庥云

△方正▽

虔誠祈雨

方邑入夏以來未得透雨大小二麥雖望有秋良致人心惶恐頗抱悲觀本邑警察所長由介堂有見於此提議求雨頗蒙各界所贊成遂於日昨設壇大小各戶均出一人由該所長暨諸善士亦足露頂牽領遊行即首號佛頭爲虔誠未識若蒼者天能即沛然下雨否耶

房租大張

本邑時有胡匪出沒蹂躪居民雖經駐防軍除勦捕無如依山負嵎肅清非易是以四鄉稍爲殷實之家均紛紛遷移來街避難而城內房租因之大漲無論房間大小自陰歷五月起每間住至八月約需租錢千吊之譜云

△蘭西▽

巡記更替

鄉二區巡記長陳朗齋因事他就遺缺經唐所長派趙明閣接充查趙醉充文案差多年諳練公牘此次委派必不負長官之栽培云

劫車傷人

昨本街献姓脚車由蘭至呼往返運載客人迄已多年近歲以來雖云胡匪充斥從未遇險詎于月三日該車自呼返蘭行抵中途突來胡匪若干人追逐脚車擬搶座客該車夫以相距甚遠急策馬急馳該匪視難追及即行開搶射擊致將座客擊斃二人（不詳姓氏）並馬二匹車始驟停而匪已近前掠搶客人財物若干遁去將來能否破案俟訪再誌

△海龍▽

招領大車

日昨縣署佈告有双鳳山南滿經保甲拾一無主大車一輛牲畜四口爲紅色騍馬沙立騍騾菊花青騾騍黑騸騾等大套三付什物俱全車前耳板微有血痕爲此佈告以便失主認領云云

本報營業部啓事

橫道河新設分館

本報在吉林橫道河子設立分館委任馬俊峰爲經理而該處如有訂閱本報刊登廣告即祈與馬經理接洽面議可也此佈

委任延吉縣分館

本報延吉分館委任黃俊卿爲經理業經呈准該邑各界如欲訂閱報章刊登廣告者祈與黃經理面議可也恐未週知特此佈告

自由論壇（歡迎）（投稿）

▲奉系內訌　張孫吳及輩皆奉張忠實之部屬對于張氏素爾服從洵以忽有反對征蒙之舉與奉張計畫相違反豈以軍閥領袖之威權足以左右政局者而獨不能駕馭其所屬乎

外報臆度之詞雖不足據然當曹張王在會京津之時是三使者固皆以勢力雄厚團體鞏固相競爭僉以爲偉大之軍區者其首領與部屬必有指臂相使之效初不意崩分離析之即隨其後也

王占元回鄂以後二節即變武昌糜爛鄂王之威權亦不能加于其所屬閩陳爭督問題起而瀉旅入關戰鬪不力雖不知其中有無其他作用然亦可見直曹能力之一斑

由是觀之今日奉直鄂諸系軍隊實占國防重要地位而尙不足恃則叉遑論其他耶兵猶火也不戢自焚擁兵自衛者當亦可以覺悟矣（東電）

▲生計與工資之關係　生活日高生計日窘罷工之事日有所聞如本埠洗衣業之罷工尙其小焉者也世界各國洗衣工價之貴莫過于美吾國僑民在新大陸營洗衣業因而致富者頗多吾國民聞美洲洗衣價貴無有不驚且駭者殊不知工資與生活爲表裏生活既高工資自貴凡百傭工皆然正不獨洗衣一業今之洗衣業罷工特其見端耳俄國麵包風潮日本鬧米風潮此皆近事發生之顯著者以吾國近年現狀政府當局目覩人民生計日漸艱難不知設法統特藉弭隱患資本家復昧於互助的精神恃其金錢勢力壓抑勞工恐罷工之事將來必風起潮湧或且如日俄近事亦未可知目下尙未發生者因生活程度尙未臻極點也

易曰履霜堅冰由來者漸竊願一般資本家鑒于互助之義俾個人生計可以充裕于工業振興自然日有進步也

▲南北之戰　粤桂鬪于梧潯閩滇交戰于武關此今之所謂南北之戰也蓋前次南北之戰爲南方與北方戰今茲南北之戰爲南方與南方戰北方與北方戰故南北之戰其名雖同而其實有異焉

然而今之南北之戰其間亦仍有隱含前之南北戰之餘意者桂雖屬南而今已向北陳雖在北而今亦心向南雖其間一則因向北而後有戰一則因欲戰而後心南其先後之間稍有不同而其爲參伍錯中于南北之間則一也故今之南北之戰雖與前異而實亦未必不同也

噫乎前之南北之戰人方竊爲中國之不能統一然猶僅分爲二也今之南北之戰不僅分爲二且分爲四矣我恐他日再有戰時并求爲四而有不得者此非旬況愈下乎（冷）

赤玉牌葡萄酒

早晚一杯優於百藥

試請於早晚飯前飲一杯赤玉葡萄酒則不知不覺精神鼓舞元氣大振一日之事可以愉快辦之而家庭之中亦得一同快樂無病無災以遂其生活

七博士賞讚之葡萄酒

七博士何故賞讚此酒謂爲無比之滋養飲料而推薦之於諸君乎誠以其美味適口雖幼童亦皆嗜之又以其富於滋養能健胃補血强身之實效故也

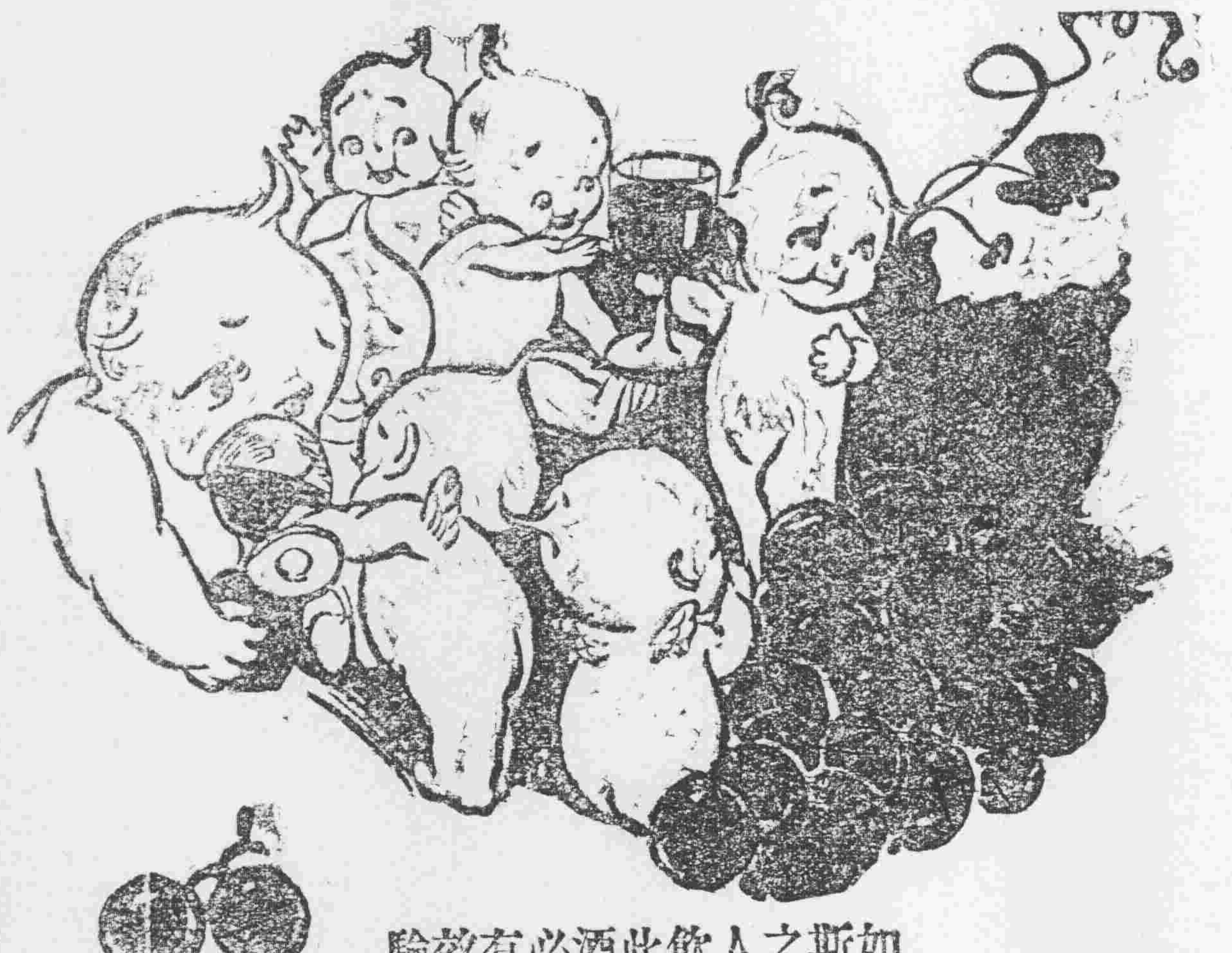

如斯之人飲此酒必有效驗

鬱悶不舒之人
血色不佳之人
過於枯瘦之人
元氣虧損之人
心悸怔忡之人
食欲不振之人
夜不安眠之人
根元素弱之人
手足冰冷之人
頭重眩暈之人
血液虧少之人
悲感愁煩之人
久病新愈之人
素常柔弱之人

美味與滋養兼全之葡萄酒

會仙 ◎本園開設 本園聘請優等 高玉元 蘆紫雲 楊杜山 花妙靈 月樓 第一 本園特請 優等 坤角第一名角 趙香寶 玉信成 青衣 牛蘭芝 坤伶二寶 早晚 ◎本園開設 卿鳴 本園特由上海 梅玉紅 賈玉書 少君農 高瑞秋 第一名角 筱明鏡 筱明銀 每日各 京

請看鳴冤洩憤之廣告

資本金減少廣告

本公司於民國十年六月廿日之臨時股東總會決議將資本金參百萬元減爲一百萬元如有異議之債權者務祈於本年八月廿日(陽曆)以前通知於本公司是盼照商法之規定特此廣告以便週知

中華民國十年六月廿三日 開原驛

亞細亞製粉株式會社

股票提出廣告

本公司照民國十年六月二十日臨時股東會之減資決議將參股析爲壹股故祈于本年九月十九日以前將自有股票全數提出于本公司如至期仍不提出者照商法第二百二十條之規定失其股東之利益除未週知特此登報聲明

中華民國十年六月二十三日 開原驛

亞細亞製粉株式會社

感佩良醫

啓者拙子年甫八歲染病數月中醫治皆罔効嗣經英國醫院大夫程君百川調治未數旬而其病全愈如程公者(公係醫科大學畢業品性純良對于病者竭盡心力)可謂著手成春醫界巨伯矣僕無報答無由用特登報聊彰盛德

鐵嶺兩院家窪子趙龍誠謹啓

奉天醫道附屬地 本溪湖炭煤坑 **大昌煤局** 電話二〇中11四九番

扶陽固本丸

寄售 補品

此丸係補天氏大醫士新發明純採雄獸之腎牡禽之髓珠珀之英花之精用化學法提煉修合爲丸有水火既濟之功陰陽相生之妙性質王道功效甚速誠不可思議屢蒙歐美各醫學博士推獎故與市非弁利牛溲馬勃者實有霄壤之別無論老年少年所患陰虛陽痿久年不愈速服此丸俟其藥性達到籌發陽道固本丹用陰陽鼓盪琴瑟調和復能壯筋骨補氣血添精鎖髓返老還童如常服此劑雖夜御數女精神不倦不愧扶陽之秘寶補身之良藥也主治先天不足後天戕伐。命門火衰水火不濟。色慾過度腰腿酸軟。下元虛弱夢遺滑精。年老氣弱陽不舉舉而不堅。精寒不固交不耐久。腎精衰敗交不受孕。氣血兩虧耳鳴目眩。手淫過甚精敗陽痿。百體衰傷精神恍惚。服法每服五丸每天早晚空肚用開白水送下價目每盒現大洋一元每打現大洋拾元 婦科聖藥月圓此藥崙治婦女身體虛弱面黃肌瘦精水不調臨期腹痛等症每盒現大洋二元〇外埠函購各藥一律另加郵費

奉天大南門裡金銀庫胡同省長公署東首崔氏瓣香廬藥房獨家出售

化痔

痔瘡之種類甚繁有牝痔牡痔脈痔腸痔之分又有酒痔色痔血痔氣痔之別究其患痔之原大都濕熱下注肺餉行房除虧熱甚勞過度以致筋脈橫解精氣脫泄成痔或塊或痛者爲痔漏血淋瀉管長數寸或黃水紫血脫肛疼痛者爲漏本主人得家傳秘法虔製此丹無論新痔舊痔內痔外漏結核成管脫肛流血痛徹心肺速將此丹用白開水送服一丸每日三次縱使數十年極重極危之症速服一料包可斷根永不再發百試百驗每瓶現大洋一圓每料五瓶現大洋四圓另有雙料化痔丹功效尤速每兩瓶現大洋二圓八角每料六瓶現大洋七圓如日久成管另製包愈痔去管膏雙料每瓶現洋二圓單料每瓶一圓內服外擦功力更速◎上海公濟弄崔氏瓣香廬◎奉天大南門裡金銀庫胡同瓣香廬分行同啓

遺精聖藥 媧皇補天丹

精者人身性命之根源凡人未交媾之時其精藏於血中及至交媾慾火動極周身流行之血至命門而變爲精實何等寶貴若有交媾之外忍精不泄或幼年誤犯手淫精竅不固甚至夢遺滑精泄或既交不久精薄精清及蛀外亦有勞心太過相火妄動以致精關不固專治腎經衰敗各種遺精以上諸症功能壞精鎖壯陽種子補先天之不足本主人得祕傳方再造之功出神入化尤妙亦能復舉如或不信請連服一月隨行房時自然腎關堅固久戰不洩且精厚如膠種玉可得白髮老翁多男子爲血勤物〇每瓶現大洋二圓每料五瓶現大洋八圓〇另製遺精必愈丸每瓶現大洋七角總發行上海公濟弄崔氏瓣香廬〇奉天大南門裡崔氏瓣香廬分〇經理新到〇西藏青果此藥其味清涼其性溫和專治口乾舌燥咽喉疼痛消炎去穴清心開胃止渴生津可稱獨步大合每洋壹元小合現洋九角

痰

咳由痰生痰消咳自止故止咳必先消痰此理人盡知之試問痰何以消最靈的消痰藥品係何種則人皆茫然矣健體弱患咳多年消痰無法恐久咳成癆遂不惜金錢日謀消痰之藥凡流行海上及普通治痰者莫不購食其如服藥雖夥痰咳益甚咳愈甚則痰愈盛日廢飲而夜不眠神疲力乏骨瘦如柴癆象已形勢極可怖厥後購得崔氏驗製半夏麯依照仿單旦夕服之以覘其效驗孰意吞服未幾忽思睡睡醒咳止而思飲即痰亦不梗且續購半夏一打服未罄而痰若失由是咳竟止體亦健於今三年痰咳斂迹驗製半夏可謂海內止咳消痰之無上聖品也爰述本畧以資介紹痰咳者〇直隸營務處王品山謹啓〇奉天城裡金銀庫胡同內省長公署東首路南瓣香廬謹

價目每盒現大洋一元四角 小盒試服現大洋二角 每打現大洋十三元一角 小盒每打現大洋二元兩角 批發格外從廉 外埠郵匯極便 郵票概作九五

上海 人壽醫餘年氏 藥室 發兌

珍珠鏡面散 諸女藥專能治面上斑點煙刺粉刺之疵皆能消除老幼男女皆宜每瓶現洋五角

沈製生髮膠 男女老幼脫髮禿頂包可重生新髮亦能變黃髮爲黑髮大瓶現洋一角小瓶二角半

美國 嬡露 奶香白玉粉 生物製造 此粉最宜女界代用香粉清芳濃郁每包一角

上海寶豐公司製 湯森氏 最新發明美容奇藥

生毛髮藥水 此藥專治神經衰弱各種脫髮極速凡長病後產後血虛髮枯及禿頂癬瘡均可生髮每瓶大洋一元一打洋十一元

治雀斑光面水 雀斑藥專治此藥及汗斑雀斑等症有瘢痕者擦之即除每瓶大洋一元

治酒刺 面皰藥水 專治面上粉刺酒皰等症擦之即消每瓶洋一元

美容 皮膚白色素 專治男女皮膚黑暗粗糙擦之立見白嫩每瓶洋一元

清凉在口神骨俱清

每天早起與食後使用双美人牌牙粉則口中爽快心氣一新

實効五倍以上

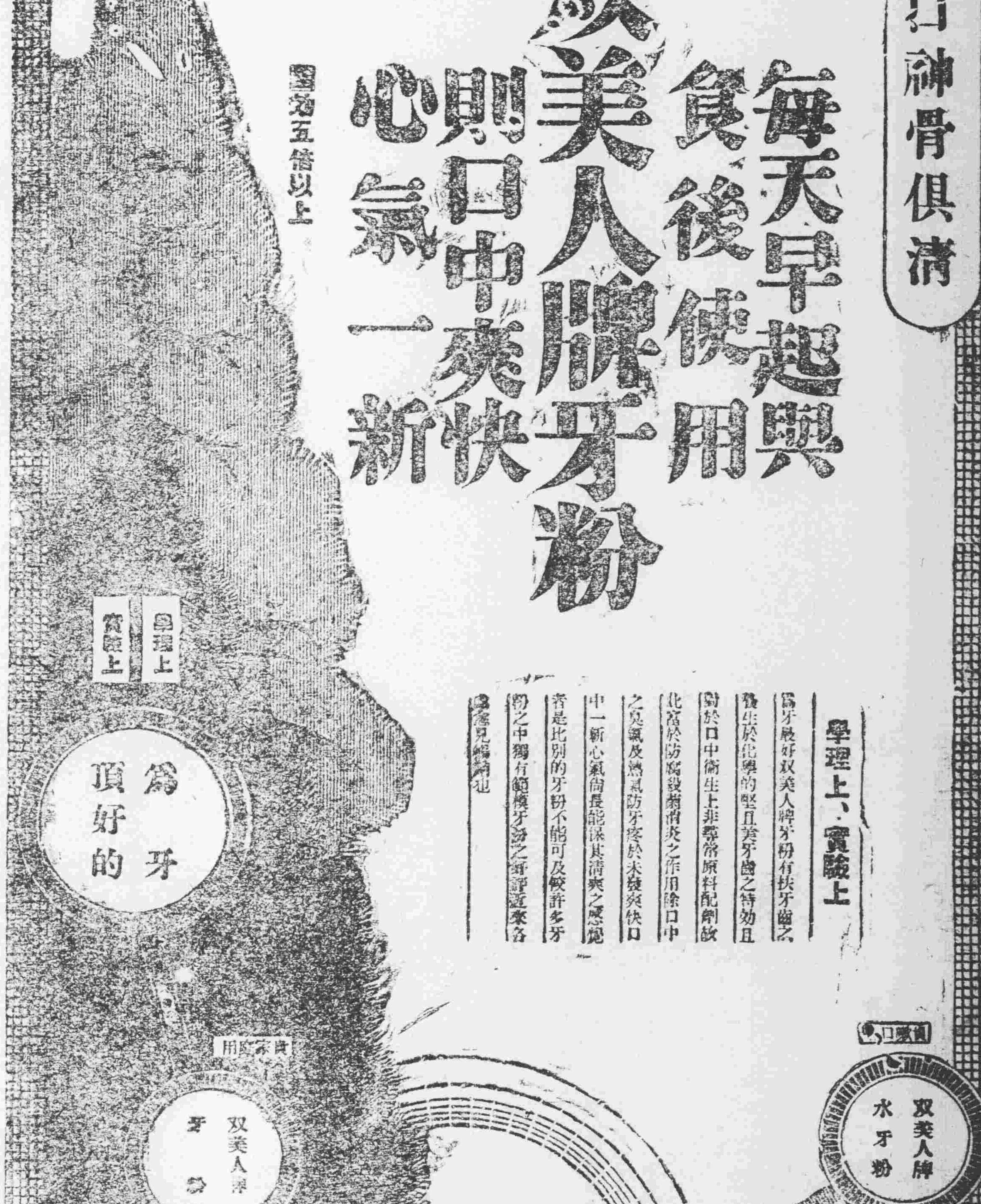

學理上、實驗上

爲牙最好双美人牌牙粉有扶牙齒之發生於化學的堅且美牙齒之特効且對於口中衛生上非尋常原料配劑故此富於防腐殺菌消炎之作用除口中之臭氣及濁氣防牙疼於未發爽快口中一新心氣尚長能保其清爽之感覺者是比別的牙粉不能可及較許多牙粉之中獨有優模牙粉之評證來各國產見賜稿也

……機械科……定……七月二十五日考試務希先期報名簡章函索郵寄此……
紡織機械科 藝徒 二十名資格以初識文字者爲 限費用均由本校供給
考期與甲種同

謹啓者……現又接到北京總行來電云已與中國銀行公會妥議將本銀行所發行之紙幣照票面價格於本星期內兌現收回至於由何日起首負行再行布告
中華民國十年七月四日
奉天中法實業銀行謹啓

民國要聞

陝戰開始之各方面

▲吳新田告捷之原電　陝西戰事。自直軍告捷。已見昨報電訊。茲又覓得吳新田由荊紫關發來告捷原電。合再披露如下。萬急北京大總統國務院參陸處鈞鑒。職師分三路由荊入陝。業經電呈在案。頃據十四旅劉寶善旅長報稱。職部張團。今日拂曉。由青油河出發。抵四道嶺下。該處駐有秦軍游擊隊五營。頑強抗拒。接洽無效。竟恃險向我猛擊。該團迫不得已。與之交戰。官兵奮勇越險。勇敢直前。敵勢不支。紛向武關潰退。該團乘勝追擊。于午後一時。完全佔領武關。是役斃敵及我軍傷亡人數。容俟查明續報。謹先馳陳。吳新田叩三十印。

▲于郭協防抵抗陝軍　西安六月廿九日快信云。三原于右任。鳳翔郭堅。除派代表彭仲翔郭浚坡。赴潼關與閻督商榷抵抗陳樹藩積極前進外。現特函權攜手分防西北兩路要隘。而免陝軍肆意蔓延。所訂手續由于（右任）氏招集靖國軍五路司令。統率部下。扼守高陵涇陽禮泉。由郭堅責成部下。扼守永壽麟游寶雞。斷絕陳之後路。以便三面圍擊。此項計劃。閻馮均甚贊成云。

▲閻督電告進攻新豐　保定快函云。曹使昨得閻督電告。我軍前四十旅。冬日抵盛店鎮。其八十團于是日午後兩點。猛攻零口。敵軍當晚佔領零口。敵軍第一戰綫。已被擊破。十六旅已到達崗東里。其第一梯團在僻村堡。遇有敵伏。而我軍奮勇抵禦。分隊繞攻。敵伏潰散。向厚子鋪退卻。彼時第一梯團。即聯合駐楊郭鎮之第三梯團。進攻新豐一帶。敵軍力已不支。新豐指日可下。除派隊接續增進外。俟佔領新豐。再行電陳云云。

▲郭堅進攻咸陽後路　西安快信云。陳樹藩部下張金印之第二旅。開赴咸陽後。即將第一二各團營。分防張店馬莊。作爲後路。郭堅遂飭岐山李懋功之第二營。馬玉峰之第三團。合攻張旅。双方激戰一晝夜。張金印因防務疏忽。諸未就緒。先鋒第二營營長張克明統率部下。向咸陽退却。郭軍仍向前攻擊。追至十里舖遇敵。遂又停止作戰。双方對峙。現已兩日。尚未分出勝負云。

▲討伐令頒發之躊躇　對陝討伐令問題。曹錕閻相文均有此請求。政府迄未允許。因政府對陝始終未忘和平解決之途。在事實上萬不能和平解決。則由閻相文自行處理。果能以武力驅除陳樹藩。則不須討伐令亦能驅陳。苟無能力驅陳。即頒討伐令亦無裨毫末。現陝西係局部問題。大總統下令討伐。儼然視陝西爲對待地位。因下討伐令之結果即令奠定陝局。于中央體面並不好看。苟其不然。陝事曠日持久。則轉爲不美。故東海始終未允發表也。

▲參陸處嘉獎馮玉祥　直軍進攻陝西。第一步已大勝利。馮玉祥旅長當日（五日）所來之支電（四日）。略謂江日（三日）已將陳軍零口鎮防綫攻破。陳軍大敗。我軍仍向前進云云。則直軍捷信。業已証實。參陸辦公處即特發電。嘉獎馮玉祥。並囑其整軍直入云。

▲吳佩孚之作戰計畫　中央昨日（五日）又接吳佩孚來電云。國軍第七師第二十師及第十六混成旅。已全部入陝。係以吳新田任左翼。馮玉祥任右翼。閻督軍暫駐潼關任中路並後方接濟。現閻晉堂已設總兵站。以便輸送軍用各品。張錫元所部之第四混成旅。分爲兩部。一派充斥候隊。一派充游擊隊。布置異常周密。決不致貽誤事機云云。

府院方面消息。昨早接到陳樹藩來電報告。閻相文已行抵華州。距省城二百餘里。樹藩已派委員前往接待。並磋商善後事宜。一俟閻督行抵西安。樹藩當即遵令交卸。遂我初衷。至所請六條乞酌量允准。以慰將士。但此則陳樹氏已有和平離任之表示。陝事解決。爲期不遠云。又據陝訊。陳樹藩部下張金印之第二旅。開赴咸陽後。即將第一二各團營分防張店馬莊作爲後路郭堅遂飭岐山。李懋功之第二營。馬玉峰之第三團會攻張旅。双方激戰一晝夜。張金印因防務疏忽諸未就緒。先鋒第二營々長張克胡統率部下。向咸陽退却。郭軍仍向前攻擊。追出十里舖遇敵。並未停止作戰。双方對峙。現已兩日尚未分出勝負云。又聞前日（三日）。馮玉祥在新豐與劉世瓏軍隊。開火交口。遂被直軍佔領云。

粵桂兩軍之奮鬭聲

據某方面消息云。新總理于前日（四日）拍致熊希齡劉揆一兩氏院。密要電一件。大意謂湘省力謀自治。堪以爲模範。惟自桂粵開戰以來。中央正在籌議援桂辦法。而外間盛傳湘軍有助粵圖鄂之說。諒此說傳。倘果有之。務望二公勸告中止。湘省最好嚴守中立。以免牽入漩渦云云。

又一消息云。粵桂軍情。近日忽有變動。梧州退出之桂軍。現已開始反攻。此項消息。係由政府方面所傳出。據云前晚接准探密報稱潯貴方面桂軍。本甚單弱。茲因譚浩明所率之後援隊。已於二十八日開到潯州。故桂軍聲勢復振。自東日起双方戰鬭甚烈。致江日粵軍。不支。漸向後方退走。所據梧州西各砲台。已爲桂軍所奪回數座。陳炯明原擬赴高州督戰。今以梧州形勢陡變。暫緩起行。至高雷方面。桂軍勢極猛銳。高州瀕于二十七日攻下。現有欽廉雷高各屬。已無粵軍踪跡。而且粵濱軍及趙與孫陳爲難。故廣州人心。頗現不安之象。陳炯明恐老巢動搖。特電洪兆麟糾合。留駐廣州籌資鐵攝。一面並圖恢復。高州抽調洪部一團赴前方援助黃大偉作戰云云。

又縣鬱林方面。亦有劇烈之戰事。陳炯明現在該處督戰。並聞陸榮廷已出駐大湟江日居中指揮一切云。

廣州江日電訊云。粵軍在梧設防完竣後。魏邦平即將第二三兩團。分路進攻平南。由李明揚第二三兩營。自克石嶺攻取藤江之桂軍。進取該縣左翼。沙廣瀚縣率粵軍先鋒隊第一梯團。由安平攻取桂軍中路。佔取十里舖。並責成兵艦。由西江協攻。轟擊平南防綫。惟因該處爲潯州咽喉。故以全力進攻。諒免發生他虞云云。

香港七月二日電。陳炯明宣佈。通緝陸榮廷陳炳焜。謂有能捕獲陸榮廷者。賞洋十萬元。有能捕獲陳炳焜者。賞洋五萬元云。

香港一日電云。楊坤如魏邦平兩部之粵軍。連日猛攻潯州。勢甚危急。譚浩明聞耗。方星夜前往督師。但二十九日有潯城失陷。陳炳焜又退之風說。或係粵軍聲張。若桂系唁傳之馮銘楷等倒戈者。潯州失守之官電。尚未接得。惟藤縣等則確被粵軍佔領。但另據一消息云。潯州失守之說。並非事實。現粵軍正攻岑溪。由岑到潯。約百餘里。其間山嶺起伏。峰巒險峻。誠非急切所能攻下。惟岑溪地亦險要。爲由梧到潯之驛站。若爲粵軍所得。亦足以爲攻潯之根據地也。

香港李探員來電云。李烈鈞加入攻桂以來。所部濱軍。由鐵道出發。佔據柳州後。忽至懷集。頃據軍界消息。李賦梅寨司地方。係防桂軍陸續攻粵。故在咽喉要點。屯駐濱軍。現在又與粵省統兵長官擬定。個人願爲先鋒。獨任攻桂。粵軍祇可在邊界靜觀。惟事定後。須允李在廣西佔有地步云云。

中央昨接陸榮廷來萬急電。略謂梧州失守。桂軍危急。厥因前防子彈缺乏。兵士無餉。軍心渙散。欽廉適在激戰之中。後援又告空虛。務速電飭閩贛。乘機由粵北攻入。贛由彼開。不難可措。若再稍事因循。則粵軍增兵攻桂。實覺危險。除由桂省向閩贛呼籲要求接援外。特電懇請。再促該兩省積極進攻云云。又一消息。贛督陳光遠。自得粵氏兩軍分兵援邊報告後。即飭李定魁之步兵第一團。向大庾出發。窺探粵軍情形。旋因双方暗兵衝突。遂正式交綏。急調王獻廷之第二旅。向贛邊接援。遂會同進擊。除將粵軍驅逐出境外。王旅即將粵邊南雄之粵軍第一防綫紅梅坑水兩要區。完全佔據。贛軍本擬前進攻取南雄始興。因子彈缺乏。遂即停止。贛督陳光遠業將此項情形。電告中央矣。

蒙事昨聞

▲綏遠司令犒賞軍隊　援庫軍在滂北大捷後。李支隊長及丁統領等。逐即率隊南返。因匪黨遠竄無蹤。追匪至駱駝溝。茲據滂江官電。李丁兩部於江日凱旋抵滂。援庫副司令鄭芬。以該官兵等追勦數百里。勞苦功高。極堪嘉尚。昨特電呈中央。請准犒賞兵士每名大洋兩元。並發牛酒以資鼓勵云云。又聞公府前派楊侍從武官會同陸部林左兩委員赴滂犒賞軍隊。現已行抵該處。于江日集合。各軍宣布德意。各官兵聞之。均歡躍懽呼。感荷國恩云。

▲葉恭綽又籌議繳　據某方面消息云。前交通總長葉恭綽氏。於任蒙疆經略使總參謀署參議處官制。業經規定。惟總參謀一職尚付缺如。張使以葉氏性行敏明。富有智略。當此邊氛孔亟之際。決以此職畀諸葉氏。藉收贊襄之效。惟爲隆崇體制威震沙漠起見。特爰令交通總長張志潭氏。佐長陸軍部時辦法。呈請政府加葉氏以陸軍上將銜之說。並聞葉氏亦自覺一旦從軍。必能指揮若定。抑仰副張使之期望。但因對於實業。專使一職。仍欲兼領。政府尚不免少有躊躇云云。

俄紅軍已退出塔城

新疆俄新黨進兵塔城追擊舊黨。双方激戰情形。早誌報端。茲得新省楊增新。前晚續來一電。稱新黨隊伍。業已出境。原文略云。據塔城文武報稱。俄新黨前由華塘寺桑等處進兵俄境攔擊。舊黨敗兵曾巴奇赤露營。業經電呈在案。現新黨隊伍。已陸續退回。俄境惟巴奇赤亦尚率所部盤踞。阿山附近塔城。現狀安靜等語。查巴軍盤踞阿山該處與俄寧桑相近是阿山承化寺。一帶防務甚爲吃緊除加派兵力防範外謹聞云云。

吳光新槍斃之不確

▲王占元姑有此說　查外傳吳光新被王占元槍斃一節。查調非確。王因安福黨徒。在滇鼓動排王。且又查到張敬堯吳光新舊部蠢動之事。因謂左右曰。如吳光新舊部來援鄂境。予必將吳光新槍斃。莫謂言之不預云云。實則吳光新猶依然存在也。

（實）（業）（淺）（說）

◎柿之利用

柿之種類普通分三種小者曰金鉢盂大者曰銅盆柿有曰君遷孟者質堅而色青味與前二者大異略器如左

生食用者宜俟十分成熟澀味已盡時採取之欲製白柿烏柿醂柿等用者尤宜俟十分成熟始可採取欲製閣柿亦宜俟成熟方可採取採取後且宜任其純熟乃可供用取柿澀者不可俟其熟宜於色尚全青本呈紅色時採之

一白柿　白柿即俗稱柿餅者是柿之澀味愈強則甘味益增製法去柿之皮每二個以繩縛爲一串於簷下乾燥之約越二十日俟其水分稍減表皮生皺澀味使已變甘乃壓之使扁復攤置席上乾之既乾可於木箱中敷切短之稻藁於底並乾柿於上再敷稻藁再列乾柿如是者數層貯二星期俟表面生有白粉可復置席上乾之但注意勿令白粉脫落此白柿耐貯久故可運往遠處

二烏柿　烏柿亦柿餅之一種製法與前者同但尤簡單前者必俟生白粉即可取食故不耐貯藏

三醂柿　去皮取其梗以繩聯爲一串於簷上薰出柔軟而味甘即可取食實與烏柿爲一物但烏柿則曝之以日此則薰之以火爲二者之區別

四杼柿　此必用小形之澀柿去其皮用長二三尺之竹杼貫多數爲一串曾通每串約十二顆用日光或火力乾之既乾表面亦出白粉此與白柿烏柿亦爲一物惟製法尤簡品質較劣耳

五閣柿　製此柿必擇大柿且必俟其十分成熟果肉柔軟將瀕于腐爛乃採取之採後敷稻藁于木箱置柿其中上復覆稻藁密閉箱蓋置之如是者數日度柿熟透澀味全變爲甘味即成此柿較可貯久雖貯至十二月或翌年一月尚可不壞

六醂柿　醂柿爲用酒類除澀之柿（亦有以熟水除澀者然不常用）法用盛酒之器去酒貯柿于中密閉其蓋置一星期許則柿之澀味自淨即可取食或用酒精注入澀柿之底亦易甘熟但隨食必曝日光中一小時許澀味始淨否則仍不堪食

七柿澀　製柿澀必用小種之君遷子以含澀多也法採未熟之青柿搗碎貯桶中日攪一次約一星期移置別桶用布袋榨取其汁加水體之或更榨其渣取其第二次汁混和之亦佳如是每柿百斤可得柿澀十斤或二十斤柿澀有防腐性塗于紙上水不能浸故用途頗廣塗漁傘魚網酒壜茶壺等物多用之

八捲柿　取杼柿之半乾而柔軟者由杼取之去其蒂與核以手握固先包竹皮次裹稻藁終捲細繩俾兩端尖而中央膨大懸于竈上藉火力乾之

九柿皮　集削下之柿皮置通風處用日光乾之迨其色已變深黑乃于鍋中沸水煮之約五六分時更移別鍋中混白糖煮之俟煮已稠厚再移于別器調小麥粉或米粉于中置于深且廣之磁壺內閉蓋密貯之數月而後美味可食

十果膏　即用杼柿去核搗爛用寒天（日本食品名即吾國之京粉）少許融沸水中以柿攪和于內復熬至濃厚乃取注型中冷之使凝

十一粕漬　擇柿之尚未成熟帶青色而已自落下者漬置粕中數日後澀自變甘味至佳美

十二乾柿　除杼柿之核搗爛裝入精潔之竹筒內且用棒舂結之閉木以塞外裹藁草置之度乾透即可取食

預備實行所得稅

▲擬定所得稅全部種類

自靳氏反對征收所得稅之後。政府方面爲緩和輿論計。擬先從官吏俸薪部分入手試辦。以便漸次推行。而免扞格。此未組閣以前事也。迨至組閣以後。財政益陷於困境。司農仰屋無可籌措。乃不得不仍照原議所得稅之計畫。全部征收。茲聞財政當局。業將所得稅種類全部擬出。近已咨行各省查照預備實行。其規定之種類如下。

（一）官吏議員俸薪之所得。（二）田地池沼之所得。（三）註冊公司之所得。（四）銀行銀號錢莊金店銀樓票號之所得。（五）鹽礦當商輪船運輸紗廠保險電氣之所得。（六）飲食店旅館洋貨五金綢緞業材牛貨酒樓雜貨糧行油棧茶店山貨皮貨磁器銅錫染房紙書舖鐵木廠戲園之所得。（七）公債之所得。（八）房地財產之所得。（九）牲畜之所得。（十）人士資金之所得。

昨日之閣議

昨日（五日）星期二。國務會議。上午十一點一刻入席。十二點三刻散議。顏總長進府報告議案如下（一）平政院第一庭長曾述棨因病出缺。遺缺議決以馬德潤調任。遺遺缺以吳敬修簡任。（二）內務部提議。安慶道尹徐鼎康。請假久未回任。擬請免去本職。遺缺以現任安徽政務廳長李大防調任。（二）陸軍司法兩部提議。擬將陸軍刑事條例。概予刪除。嗣後警備隊守隊條例。陸軍審判條例內。警備事訴訟。均歸普通司法衙門管轄。

四國新公使陸續來華

▲法美西巴　法美西巴等國駐華新公使。近來已有陸續到任消息。法國新任者爲福利華氏。已得我國之同意。福氏現尚在法須暑期後、九月間可以來華。巴西阿公使（新任）則準昨日下午八時。自上海到京。而西班牙新任公使。亦準昨日可以到滬。日內即行來京。美國新公使史策孟氏。雖經美國輿論反對。但中國既與以同意。已無撤換之望。大約來華之期。亦在八九月云。

中德商約後之新交涉

▲法當局要求滬上德產
▲我政府已拒絕其請

英文華北明星報云。據可靠消息。法國當局。已與中政府交涉。請求將上海法租界內價值一百五十萬元之德國財產。移交巴黎賠償委員會。以便按凡爾賽和約中所規定。以謀最後之處決。但中政府方面。已拒絕其請。蓋謂中國並未簽字該約。不得受其約束。此實爲中德商約批准後之一新交涉也。

鄂督之善後借款會議

▲財廳亦付一百五十萬
▲銀行允借一百五十萬

漢口電訊。王占元召集中國各銀行家開兵亂後借款會議。財政廳長魏聯芳。官錢局總辦郭翰卿等。均列席與議。以湖北造幣廠爲抵押。借洋一百五十萬元。商各銀行。業已照允先付十五萬元。再由財政廳撥付一百五十萬元。官錢局付十五萬元。共計三百十五萬元。以充武昌建築費。及維持目前金融恐慌云云。

熊克武留湘不得

▲旅湘鄂人將對熊氏起訴　旅湘鄂人因藍天蔚身死不明。曾致函熊克武。請其明白答覆。已誌前報。茲聞旅湘鄂人。因熊氏對於此事尚無答覆。頗爲憤慨。昨特集議籌商辦法。僉以藍天蔚之死。與熊氏頗有關係。應受法律之制裁。當推舉四人。徵集証據起草訴狀。請求湘省法院。拘留熊氏。按律處分。爲死者雪冤。爲生人吐氣。一俟訴狀送會通過。即可着手進行。現熊氏聞此消息。將于日內離湘赴滬。以避其鋒云。

湖南礦務借款交涉

▲美代辦函催政府
▲政府轉電趙恒惕

昨聞美代辦致函于政府。催問湖南礦務借款。謂敝國太平洋拓業公司因貸與湖南礦務借款。業經到期。所有本息。應請即日如數付還。以資結束。特此奉告等語。政府以湖南尚未統一。此項借款。未便由政府墊付。當即電致長沙趙恒惕。請其核議見復矣。

社會瑣聞

▲意國婦人之傷勢（北京）

▲私處十四刀　北京意使館商務參贊畢杜榮自殺案內在六國飯店被意貴婦人殺傷之意國婦人刻據某外人云由醫生檢驗傷勢係用小刀所戳週身傷口共計七十餘處其私處刀口十四處據醫生診視謂尚無性命之虞云

▲張作霖之汽車（上海）

▲武裝　張作霖前向上海某汽車行定造一武裝汽車車身全用鋼板彈不能穿車之前後有槍穴可以放槍車兩邊可各立三衛兵今車已造成擬交奉張矣

▲江水清（江蘇）

友自京江來言某日下午時由焦山至瓜洲一帶江水忽清自上視下澄若玻璃如是者約一小時有某西人于招商躉船上以遠鏡窺測江底見往來游魚甚多大者長約丈餘又有鐵錨一具沒沙土中僅露其頂現正設法撈取冀有所獲云

新詩

◇自助與人助（柳新）

你若是失了足。掉下井去。
我願意用手扯住你。
頂好你赶快伸着手。等我來扯你。
就是來不及伸手。
也要等我扯住你的衣。
△
你的口渴了麼？
我願意給你一杯水。
頂好你豎起頭來。張起嘴來。
用你所有的氣力來喝。
因爲這比我適在你口裏要便利些。
△
你的房子不是狠黑暗嗎？
我願意送給你一盞燈。
頂好你到半路裏來接着。
你不要等風吹滅了！
因爲我這里沒有多的光亮了。

◇弔易（大白）

這世界底一切——不可。
我以外。似乎一切都多。——
也許一切不多。
就多了一個——一我！
不如讓一切存留。
只把這多了的我打破。
△
不！
肉的。物質不滅。
靈的。流轉不絕。
超靈肉的。一切即我。我即一切。
打破嗎？——
又何曾了結？
△
是誰殺人？
歷史。
端陽。靈均。湘流。自沈。
暗示。
生生死死。
「名卜因無處士」——
一九二一。六。二八。在杭州。

創作

◇富翁底客（白石譯）

（一）
王騎在馬上。帶着一個僕人。在東方一個城子裏的街上走着。
王——誰住在這個華麗的房子裏？
僕人——王啊。這是這里的一個富翁的家。他天天請他底有錢的朋友。和那些初到這里來的有錢的人。到他家裏去吃酒。
王——他可請窮人嗎？
僕人——那是不請的。

（二）
一個鏡頭過去了。王裝做一個窮人的樣子。走到那條路上來。在富翁底屋前面站住。那富翁正坐在門前接他底客。
王——啊。先生。請你給我一點東西吃吃罷。讓我到你家裏歇息歇息罷。我又餓又疲倦了。
富翁——滾開些。趕快滾開。不然。我就叫僕役來打你出去！我不願叫化子在我底門前走來走去的。

（三）
一樣的情形。不過是第二天了。富翁在門前坐着。王走近來。打扮得一個貴人底樣子。穿了一件絲織的大衣。他慢慢地走過他底門口。
富翁（赶出來攔住他）——啊。朋友。我眞高興看着你。或雖不是你底熟人。你肯下降。到我屋裏去和我吃頓飯嗎？要是你肯做我底客。我眞是大幸！
王——謝謝你。你既然這麼好意。我極願意進去和你吃頓飯。

（四）
富翁和王。外貌都是貴人。同坐在一個華麗的大菜間裏吃十分豐滿的酒席。
富翁——像你這樣一個貴人肯到我家來。眞正榮幸！請。請。朋友。這些粗菜隨意請
王——謝謝你。（他拿起麵包。撕成一塊一塊的。放進大衣的袋子裏去。）
富翁——你底舉動眞有點奇怪。你爲什麼不吃？你爲什麼放進衣袋去？
王——因爲你是請我底大衣吃。不是請我吃。昨天我到這里來。穿了一身破衣裳。你要趕走我。今天。因爲我穿了這件漂亮大衣。你就請我吃酒。但是（掀開大衣。把裡面的破衣給他看）今天是我。昨天也是我——天天是你底王！
富翁——饒恕我！王啊！饒恕我！我是個驕傲而且自私的人。但是從今日起。決沒窮人被我趕出門了。你使我知道人比衣服要緊。

經濟欄

◎上海現下之茶市詳報（四日通信）

祁紅已到滬者總數不過四千箱隨到隨售毫無屯積預料紅茶末來之貨只有夏茶四五百箱故春茶可謂已經過市蓋西商雖需要彌殷而茶商則乏貨供給也上一星期新祁紅共成交七百三十件均中關貨價自六十兩至七十五兩不等陳紅只成交三百餘件價自二十四兩至二十六兩論銷路雖不大走動而價格反較前提高惟寧紅則無甚交易價格亦不佳

綠茶在前星期人人均看疲勢不料上星期忽一變而爲堅俏異常之市面殊出人意外計一星期中自星期一至星期三其交易情形日趨暢旺成交之數逐日比較竟增多千餘箱星期四星期五兩日交易較少價格穩定星期六又大形活動各茶銷路仍以珍眉暢旺合一星期成交之數約達三千箱其價格始則穩定大譜中關貨總在六十一兩至七十五兩之間稍次者亦四十兩至五十五兩不等至星期六忽然提高有婺北珍眉竟售價九十二兩實爲三年來未有之價格今年珍眉在市場上銷路最旺價格最好者爲一種茶身本中關而製造極精之貨往往茶身比較應差十數兩一撥者倘做工極好實與高貨並駕齊驅所估便宜亦屬不小產地製造家殊不可不注意也

秀眉銷路亦頗不弱高貨售價二十一兩至二十七兩中次貨十四兩至十八兩不等其餘成交者計貢熙五百九十八件價二十一兩至二十七兩蝦目三百六十六件高中貨售價六十兩至八十兩稍次者四十八兩左右計眉四百三十四件次貨售價十五兩中貨自二十一兩至二十七兩高貨則自二十九兩至三十三兩蕊眉一百二十三件價十七兩至二十四兩騰珠四十四件價五十八兩鳳眉二十二件價四十兩此外尚有大帮成交二批一批四百三十九件價二十四兩五錢一批二百三十六件價三十三兩價均穩定與去年相較祇有過之而無不及惟低莊綠茶迄今既無貨到滬低莊陳茶又交易寥寥而一般手有陳茶者大抵對于茶業未免灰心再加之資本不充故今年多半處于旁觀者之地位苟陳茶不振此輩資本卽恢復無期殊可憫也

平水新茶到滬者已有數千箱售出者除和星期不計外上星期約達三千三百箱左右價自二十八兩五錢至三十一兩比較去年提高三四兩不等亦一差強人意之事惟陳貨仍不少（約二萬餘箱）近來又難走動殊爲美中不足云

◎十年間世界之煤產

煤之爲用在近世物質文明內既廣且大此次歐戰各國均有得之則生不得則死之慨其重要也還在潛水艇飛行機之上我人試閉目冥想設世界一日而無煤輪船汽車均將失其效用電燈電車亦將停諸廢物美英各國人士戰後亟亟發展煤礦不遺餘力非無故也美國地質學會最近報告去年煤產之總額爲一三〇〇〇〇〇〇〇〇噸較諸一九一三年少四二〇〇〇〇〇〇噸其戰後產額之巨實足令人驚駭十年來煤產之比較列表如下

一九一〇年	一一二〇〇〇〇〇〇〇噸
一九一一年	一一六〇〇〇〇〇〇〇噸
一九一二年	一二一〇〇〇〇〇〇〇噸
一九一三年	一三〇〇〇〇〇〇〇〇噸
一九一四年	一一七〇〇〇〇〇〇〇噸
一九一五年	一一五〇〇〇〇〇〇〇噸
一九一六年	一二六〇〇〇〇〇〇〇噸
一九一七年	一三〇〇〇〇〇〇〇〇噸
一九一八年	一二八〇〇〇〇〇〇〇噸
一九一九年	一一〇〇〇〇〇〇〇〇噸
一九二〇年	一二七〇〇〇〇〇〇〇噸

上表之計算甚確惟東方各國未有正式報告中間或有差誤但其差亦甚微不過百分之一二美國在戰後產煤力突然增加由百分之三八五加至百分之四五一歐洲則由百分之五四減至百分之四六中間法國比一九一三年少去百分之四六英國少二十德國少二四俄國則自赤化後舉目荒凉更無復出品之可言矣

◎各省厘金之今昔觀（續）

後因百分之十之稅率在某種情形上未免過重乃復加變通假使貨品經過四卡以上則仍征此全額之稅倘僅經過兩卡或該貨之產地近於邊界又係運往他省者則稅率減少一半卽百分之五又防商人揑報目的地之所在倘貨物既付半額之稅後復查得其經過本省中之第三卡者即須再繳稅百分之三

江西初辦統捐時僅適用于少數之重要物品如該省某某兩江所產之木材袁州建昌等處之夏布樂平餘干及彭澤之染料景德鎭之磁器信豐之甜蘿蔔乾福建輸入之煙葉及他省之苧等藏此中木財捐一項最有研究之價值其始在木材出產之山間設卡征統捐百分之二十五迨木材運入河又由一專卡續征稅百分之五（未完）

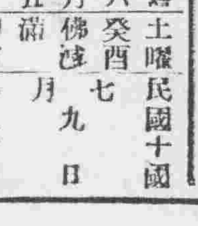

舊六月五日　土曜　癸酉　佛誕　滿　柳宿
民國十年七月九日　各人吉凶

明日之吉凶▲一白之人出世之端已開之日但急則失敗南艮乾吉▲二黑之人心思浮動之日空想不切實用坤南北吉▲三碧之人不自護愼恐演意外之失態坤乾吉▲四綠之人迷于是非之日須受長上之指示坤吉▲五黃之人一往直前可見端倪坤艮南吉▲六白之人勞而無功之日巽北南吉▲七赤之人不快之日遠行必有過失巽艮吉▲八白之人恐不免無下落勿因循坤巽艮吉▲九紫之人如日中天之吉日但午後須緩乾巽吉

課目
鐵道材料　海味肥料　汽車並其材料　代理
五金雜貨　油類木料　焦炭硫黃黑鉛　水火保險
銅鐵水管　道木洋火　綿花洋絲洋布
奉天出張所
分行　北京　天津　漢口　上海　九江　香港　安東　倫敦　紐育　長崎　西比利亞　大連　本溪湖　處日本各地
奉天十間房　電話五六五番

胃病ならイの一番

イカイ胃散

本舖　大阪市江戶堀　猪飼史郎藥房

腦症良藥 靈片

本藥品名靈片（日本名レーペン）爲醫學士常持爲治君苦心孤詣所研究發明之絕好良藥曾得醫學博士岡田先生、森繁吉、日向治作、森友道、內田邦彥、飯島勝次、福田庸甫等大家十有餘人之諧賞並經北京醫學校教授陳先生北京醫院長候先生在北京醫學士金先生等中華民國大醫認爲奇效卓著無愧靈藥之稱此藥能救衰起病、最新之妙劑專治腦、脊髓、神經衰弱、頭痛、目眩、昏暈、便結、貧血、不眠、怔忡等症可使精神爽快元氣旺盛凡因陰萎、遺精、早漏、夢遺、房事過度、手淫、生殖氣衰弱等症請予不信請試服之即可知藥之效驗如神也

藥價目　三十五錠五角　七十五錠一元　百八十錠二元　三百錠三元　七百錠五元五毛

本舖　東京銀座弓町二二番地　電話京三〇八號六四八九號　大阪安土町堺筋　電話本三〇〇七號

弘濟藥院中南定太郎

弘濟藥院中南定太郎

各地到所均有代售舖

營業課目

一藥種賣藥
一醫療器械
一繃帶材料

中華民國奉天府小西關大街路南　廣濟堂藥房　商

電話　日本一二二三番　中華分局一〇八一番　振替　東京四九九五　大連一六八四

支店　分設

支店　遼源縣鄭家屯
支店　興京府新賓堡
支店　通化縣紫草路
　　　蒙古白音太來

分　電クスリ

下痢を腹痛を治し腸胃を健全にす

健胃固腸丸

本藥專治赤痢霍亂其効如神凡傷食傷水停滯夜寒時冷不佳腹鳴痛疴腹痢等症服之皆驗日平胃弱之人朝夕一回每服五粒腸胃之病自離身體日益健壯矣

大日本大阪、東京、
虔脩老舖　谷回春堂大藥房
民國各省各埠大葯房均有寄售

一視同仁

專治　眼病、心臟病、外科諸症、花柳病、痔瘡、虛勞病、

六百零六藥針一針小洋八元
痔瘡藥針一針小洋兩元

其他各種藥價便宜均按小洋計算
每日貧人五人不取藥費恐未週知特此佈告
有中國人翻譯
本院在奉十間房大街中間路北

松岡醫院　日電話八六三番

工業化學品各種藥醫學器械調帶材料國方劑

歡迎華商

井上誠昌堂

二般營業

大連市浪速町三丁目一百番地
主任　三澤成家
長電話一一六六番

豐富庫在管鐵種各

今井煖房商會

鉄管、旋螺接頭類砲金各種、帕爾普、哥克類其他煖房材料一切

煖房裝置
衛生裝置
設計工事一切

電話日長六八二番　奉天日本站千代田通

美斯達自轉車

TRADE MARK　THE MISTER CYCLE　M　MIYATA WORKS

宮田製自轉車由完備之工廠巧妙之機器諳諫之工師所製成其品質之優秀製產額之多大實占東亞第一位

應月賦販賣

滿蒙代理店
奉天大北門裡　昌和洋行本店
電話日七九五　中六六五

世壽秘笈　六神念紀

奉送天機

吾人祇知上天好生、而不知上天好死、此即天機不欲洩漏人間、故人祇知怕死、而不知避死、鄙人修煉有年、得窺上天隱意、設學傳道不用藥石、立見八種大效、固腎、健食、耐寒、長筋、練身、舒氣、安眠、却病、現在學員甚衆、不忍禍災日烈、捐印天機三千册、普告全球、以渡衆生、無論是否學員、函索附郵三分、又獨家批發鼠疫救命液、係己酉長春歷驗方、活人無數、中外馳名、每瓶仍售五分、每晨預服者、諸疫不染、函購多寡加郵三分

上海卡德路長壽學院院長邵博卿白

如此美味
如此滋養

諸位均以美味飲用之萬人所好之蜂葡萄酒乃唯一之慰家庭安飲料　並于諸位之身體相適保健之滋養量實爲無比强壯興奮則有口無不稱讚

適用

夏令痩怯之人。營養不良之人。精力衰弱之人。
食慾不進之人。手足寒冷之人。血虧目暈之人。
神經衰弱之人。夜不成寐之人。病後衰弱之人。

美味　滋養

蜂印香竄葡萄酒

ハチジルシカウザンブドウシユ

株式會社　近藤利兵衛商店　東京本町

奉天裕源公金行廣告

本行創設中街路北組設分行於磁磚門面新築三層大樓特聘名師自製金銀首飾珍珠物品特式鑲嵌和洋新式兼營各種時樣金器件久駐中外名譽...所推許具擴充營業起見在中街路北...以副惠顧諸君之雅意也近來不肖之徒假冒本行...記魚目混珠希圖破壞本行名譽...惠顧諸君須認本行商標金行戳記庶不致誤

總號日中電話七百零四號　六百十九號　八百九十七號
大連監部通二町目四十四番地
長電三千六百四十四號

西號中國電話七百零一號　八百九十八號
哈爾濱中電話五百八十九號

裕源公西號主任謹啓

全快之悅

由點治之日起如浮雲漫散
漸漸開朗自然快愈

登錄商標　直治水

之徹底的偉力

眼科新藥直治水乃進步藥理之研究幾經實驗有効誠現代眼疾之良藥也

主效

托拉活姆　暴發火眼　眼球紅赤
流行火眼　紅眼邊赤　害白眼
眼球生蒙　畏光畏明　蒙翳生花
種種眼病莫不通治

尙對其他眼病有豫防之特効每日點之少許不但能防眼疾且能增加視力

藥價　金二十錢　金三十錢　金五十錢（新案點眼器付）

製劑本舖　大阪　東京　丹平商會藥房

◈賣捌は全國各藥店にあり

△往北車
△往南車
△大連旅順間▽
▽營口大石橋間▽
朝鮮線（日本時刻）
△往北車